

# Relatório de Atividades 2020





# Santa Fé

Relatório de Atividades 2020  
Associação Beneficente Santa Fé

## **Diretoria**

Diretora Presidente: Marcia Ventura Dias

Diretora Vice-Presidente: Ana Maria Garrett de Vasconcelos

Diretora Secretária: Lucia Ferraz de Campos

Diretora Tesoureira: Erica Rodrigues Faria Vettore

Diretora Suplente: Eliane Crisostomo de Jesus

Diretora Suplente: Arquilena Rosa Paixão

## **Conselho Fiscal**

Leonardo Oliveira dos Santos

Alessandra Fernandez Alves da Costa

Fabiana da Silva Diaz

Analice Oliveira Rebouças

Luís Felipe da Gama Pinto

## **Conselho de Apoio à Gestão**

Ademir Scarpin

André Abucham - Presidente

Arnaldo Landi

Cacá Nóbrega

Camila Namura

Daniel Dabus

Daniel Simões

Frederico Pedreira

Joaquim Salles Leite

João Pacífico

Marco Suhai

Mário Giangrande

Melissa Moscardi

Ricardo Roldão

William Schmidt

## **Coordenação**

SAICA<sup>1</sup> Minha Casa – Ivanir dos Santos Pereira

SAICA<sup>1</sup> Casa Vovó Ilza - Dulce Raquel Silva Bahia

Programa de Famílias e Cursos – Maria de Fátima Colares Alarcon

Departamento Financeiro e Administrativo - Alberto Moghrabi

Desenvolvimento Institucional – Márcia Pastore

<sup>1</sup>Serviço de Acolhimento Institucional para Crianças e Adolescentes



## Carta da Presidente



A pandemia da Covid-19 nos revela imensos desafios e adensa o abismo social brasileiro. Neste momento, a desigualdade se torna ainda mais visível, falamos em protocolos de saúde, enquanto uma parcela significativa de nossa população não possui moradia digna, acesso à água potável e condições sanitárias fundamentais na prevenção e no combate à circulação do vírus. A crise sanitária também desencadeou uma crise econômica devastadora, que ainda não pode ser mensurada e que perdurará, a fome e a pobreza crescem diariamente, consequentemente relegando muitas famílias brasileiras à vulnerabilidade.

Dessa maneira, o trabalho realizado pela Santa Fé se mostrou essencial e urgente, principalmente as ações realizadas junto às famílias das crianças e adolescentes que atendemos. Distribuimos quase

duas mil cestas básicas, mais de 100 mil máscaras de proteção e inúmeros produtos de limpeza e de higiene. Além disso, conseguimos garantir o acesso ao auxílio emergencial - distribuído pelo governo federal - e organizamos uma rede de atendimento que auxiliou essas famílias na prevenção e no combate ao vírus, registrando apenas um caso assintomático de Covid-19 entre nossos atendidos, que já se encontra plenamente recuperado.

Todas essas ações só foram possíveis com o apoio incansável de nossa rede de colaboradores e parceiros, que nos ajudaram com doações e em nossas diversas campanhas de arrecadação de alimentos, produtos de higiene, produtos de limpeza e máscaras. Nosso desejo não é apenas de combate à fome, mas especialmente de garantir a segurança alimentar e a qualidade nutricional para nosso público, colaborando para a melhoria dos índices da saúde pública brasileira e atuando diretamente na evolução das condições de vida de nossas crianças, adolescentes e suas famílias, impactando a comunidade de forma positiva.

O ano de 2020 foi desafiador e nos obrigou a superar as adversidades, mas, com afinco em nossa missão e contando com o apoio de cada um daqueles que tornam nosso trabalho possível, atravessamos e seguiremos de forma incessante lutando pela qualidade de vida e acesso à direitos fundamentais de todos aqueles que encontram na Santa Fé um porto seguro.

**Marcia Ventura Dias**  
**Presidente da Associação Beneficente Santa Fé**

## Carta do Presidente do Conselho de Apoio à Gestão



Em 2020, fomos surpreendidos com, muito provavelmente, um dos maiores desafios de nossas vidas. A pandemia acentuou problemas com origens estruturais em nosso país, como a oferta de infraestrutura em saúde pública, saneamento adequado, pobreza, desemprego e também a violência, sobretudo a praticada contra as pessoas que vivem nas ruas e em regiões periféricas.

Nesse cenário, iniciativas como a da Santa Fé se fazem ainda mais primordiais. Já são 27 anos de um trabalho implacável para resgatar

crianças, adolescentes e suas famílias, vítimas de abusos e maus tratos, oferecendo-lhes uma nova perspectiva de futuro, por meio da reintegração social, educação e acolhimento. E eu tenho a satisfação de comemorar 10 anos como presidente do Conselho de Apoio à Gestão da associação, atuando próximo dos profissionais que se dedicam diariamente, com paixão e técnica singulares, para transformar milhares de vidas.

Aliás, aproveito para reforçar a importância do Conselho para esse tipo de projeto. Com a expertise de gerenciarmos outros negócios, eu e meus colegas, conseguimos contribuir com orientações, direcionamentos, apoio e parcerias valiosas para que a Santa Fé perpetue, aprimore e amplie cada vez mais a sua atuação de forma séria e responsável. E o resultado de tamanha dedicação é nossa vitória no Global Impact Award (Prêmio de Impacto Global) Latin America regional honoree, promovido pelo YPO, comunidade global da qual faço parte como diretor de Learning em São Paulo, que conecta jovens presidentes de empresas. São mais 30 mil membros de 142 países.

Orgulhoso por esse reconhecimento e pelo fortalecimento de nossa atuação em 2020, ressignificando a vida de pessoas que estariam ainda mais vulneráveis sem a Santa Fé, apresento esse Relatório de Atividades. Parabéns e agradeço a cada integrante da família Santa Fé, conselheiros, parceiros, mantenedores - como a Engeform, da qual sou diretor-superintendente -, fornecedores e voluntários. Meus votos são para que, neste ano, a solidariedade seja a direcionadora de nossas ações e que sigamos unidos pela construção de um futuro melhor para todos!

**André Abucham**  
**Presidente do Conselho de Apoio à Gestão**

# Sumário

<b>1</b>	<b>Nossos Números em 2020</b>	<b>10</b>
<b>2</b>	<b>Apoio Emergencial Covid-19</b>	<b>12</b>
<b>3</b>	<b>Sobre a Santa Fé</b>	<b>15</b>
	Nosso nome e inspiração	15
	Missão e Visão	15
	Princípios Norteadores	16
	Áreas de Atuação	16
<b>4</b>	<b>Acolhimento</b>	<b>18</b>
	Minha Casa	18
	Casa Vovó Ilza	25
	Atividades, Diversão e Cultura	36
	Cursos e Oficinas	37

<b>5</b>	<b>Família das Crianças e Adolescentes</b>	<b>41</b>
	Mudando a História/Construindo Pontes	41
<b>6</b>	<b>Pós-Acolhimento</b>	<b>43</b>
	Educação Continuada	43
	Moradia para Jovens Emancipados	46
<b>7</b>	<b>Novidades de 2020</b>	<b>50</b>
<b>8</b>	<b>Sustentabilidade</b>	<b>57</b>
<b>9</b>	<b>Gestão Financeira</b>	<b>58</b>
<b>10</b>	<b>Registros e Certificados</b>	<b>59</b>
<b>11</b>	<b>Parceiros</b>	<b>62</b>
<b>12</b>	<b>Como participar</b>	<b>64</b>

# 1 Nossos Números em 2020

## Beneficiários



**Acolhimentos  
(Minha Casa e  
Casa Vovó Ilza): 43**



**Desacolhimentos  
(Minha Casa e Casa  
Vovó Ilza): 19**

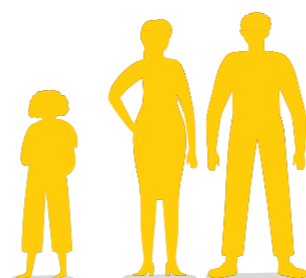

**Programas de  
Famílias: 989**

## Impacto das Ações da Santa Fé

### Acompanhamento N°

Mediação de conflitos familiares	771
Visitas domiciliares	417

### Cidadania e Direitos Sociais N°

Organização de documentos (RG e CPF, Certidão de Nascimento, aplicativo E-Título, Carteira de Trabalho, documentação Seguro Desemprego, aplicativo Caixa Tem, aplicativo FGTS)	1.335
--------------------------------------------------------------------------------------------------------------------------------------------------------------------------------	-------

### Alimentação e Transporte N°

Auxílio financeiro para alimentação	109
Auxílio-transporte (Bilhete Único)	1.960
Cesta básica	1.808

### Empregabilidade N°

Auxílio em busca de emprego (Orientação, elaboração e envio de currículos, contatos e parcerias com empresas)	510
---------------------------------------------------------------------------------------------------------------	-----

### Educação N°

Bolsa de estudos (Cursos profissionalizantes online e gratuitos, contatos com escolas, orientação e acompanhamento frente à nova forma de aulas online e para cadastramento e liberação do benefício Brasil Carinhoso)	8
------------------------------------------------------------------------------------------------------------------------------------------------------------------------------------------------------------------------	---

### Habitação N°

Auxílio financeiro ou de materiais para reforma, construção, ampliação e pintura	681
Auxílio financeiro para transporte de mudança	681
Auxílio financeiro para aluguel e/ou prestação do imóvel	357
Auxílio financeiro para despesas: água, luz e gás	357

### Saúde N°

Acompanhamento de gestação	8
Acompanhamento e tratamento psiquiátrico e psicoterapia	758
Encaminhamento para tratamento de alcoolismo e dependência química	57
Garantia do tratamento médico e odontológico, hospitalização e cuidados de saúde	1.946

### Apoio N°

Kits de higiene e limpeza	1.286
Máscaras de proteção	400.000
Medicamentos	R\$ 65.500,00
Vestuário	R\$ 25.200,00



A pandemia da Covid-19 impôs desafios a todos e suas consequências ainda não podem ser medidas na totalidade. Porém, após um ano tornou-se bastante claro que seu impacto não é democrático, isto é uma crise sanitária desta proporção, torna-se uma crise humanitária, ampliando ainda mais as diferentes formas de desigualdade, especialmente em um país tão diverso quanto o Brasil, mesmo nas grandes capitais, alguns setores da população ainda não possuem acesso à água potável, muito menos condições sanitárias adequadas, assim a possibilidade de contrair o vírus também é um retrato da desigualdade.

Por essa razão, o trabalho da Santa Fé se apresenta como ainda mais essencial e precisou se adequar rapidamente à urgência da realidade das famílias, crianças e adolescentes atendidos. Ainda que o risco de contaminação pareça igual a todos, as situações de risco e de vulnerabilidade se intensificaram, por isso novos cuidados e formas de atendimento foram necessários para o enfrentamento efetivo deste novo contexto.

Adaptamos o nosso trabalho, visando preservar ao máximo nossos colaboradores e o público atendido, garantindo sua integridade física e psicológica, sua subsistência e seu acesso aos direitos básicos, mas também intensificamos nossos esforços, não apenas mantendo nossos programas, como ampliando o número de atendimentos e campanhas.

Para tanto, suspendemos o trabalho presencial que não fosse estritamente necessário, adotando o modelo remoto, mas com a preocupação de mantermos o mesmo nível de excelência na prestação de serviços. Além disso, suspendemos as visitas e as atividades presenciais nos abrigos, executamos as adequações materiais e tecnológicas necessárias para minimizar o impacto direto em nosso público, especialmente as crianças e os adolescentes. No caso das famílias e do público emancipado, nos preocupamos principalmente com os impactos econômicos e as possibilidades de cuidados básicos para que se resguardassem do vírus.

Neste momento é imperativo que ninguém seja deixado para trás, que todos aqueles que precisam de alguma forma de auxílio sejam compreendidos em sua subjetividade e na diversidade de realidades. Isto é, não podemos pensar em um todo homogêneo, uma categoria, devemos compreender que as situações de vulnerabilidade são múltiplas. Se as políticas públicas já se apresentavam como insuficientes em relação à realidade brasileira, nessa conjuntura é preciso que todas as ações sejam orientadas e acompanhadas ainda mais de perto.

## Ações

- A partir de março de 2020, os departamentos administrativos passam a trabalhar em esquema de home-office, respeitando o isolamento social. Na sede, permanecem apenas os técnicos para atendimentos das famílias apoiadas nos programas da Santa Fé e das famílias das crianças e adolescentes acolhidas, sempre respeitando as normas de saúde impostas pela OMS;
- Alguns atendimentos passam a ser realizados online;
- Atendimentos presenciais com as famílias reduzidos (grupos de 5 famílias), sempre respeitando as normas de higiene e distanciamento social;
- Visitas familiares realizadas respeitando as normas de higiene e distanciamento social;
- Apoio da Assistente Social e Psicólogo para manutenção da saúde mental, bem como para orientações sobre como se prevenir do vírus;
- Visitas e atividades nos abrigos suspensas;
- As oficinas de Linguagem, Música, Teatro e Dança são mantidas de forma online;
- Realização de campanhas para arrecadação de máscaras e produtos de higiene;
- Realização de campanhas para arrecadação de cesta básica e alimentos;
- Realização de campanhas para arrecadação de produtos de limpeza e álcool-gel.



Contamos durante todo esse ano com o apoio das seguintes empresas e organizações que nos ajudaram com alimentos, cestas básicas, produtos de higiene, limpeza, máscaras e outros:

### Apoiadores

- Agnes Pilates
- APAMAGIS
- Aurora Alimentos
- Banco de Alimentos da CEAGESP
- BioMérieux
- Caça Fome
- Cruz Vermelha
- Escritório de Advocacia VBSO
- Fundo Social de São Paulo
- Grupo GFC Solidário
- Instituto Horas da Vida
- Mães Solidárias
- Wake Me Up
- Alimento da Alma
- Associação Prato Cheio
- Bar Rock Wheels
- Banco de Alimentos da Cidade de São Paulo
- Cacau Show
- Colgate
- Daibase
- Fundação Amor Horizontal
- Gotas de Flor com Amor
- Instituto Devolver
- Jornal Pedaco da Vila
- Use Orgânico
- Ypê

## 3 Sobre a Santa Fé



### NOSSO NOME E INSPIRAÇÃO

A inspiração para o nome da instituição vem das flores que brotam dos cactos no deserto da cidade de Santa Fé (Novo México – EUA), mesmo perante todas as adversidades. O trabalho da Santa Fé se fundamenta nesta relação, acreditando no pleno desenvolvimento de cada criança e adolescente acolhido, oferecendo condições para que floresça todo o seu potencial.

### MISSÃO E VISÃO

#### Missão

Incluir as crianças e adolescentes, que enfrentam situações pessoais ou sociais de risco, na categoria universal de crianças e adolescentes comuns e totais, provendo-lhes um ambiente seguro e adequado ao seu desenvolvimento, respeitando suas particularidades e implementando modelos de atendimento que garantam a defesa e a promoção dos seus direitos e de suas famílias.



## Visão

Ser um centro de referência no cuidado de crianças e adolescentes, vítimas de maus-tratos, abuso doméstico e/ou vivência nas ruas, compartilhando a experiência com organizações congêneres e influenciando políticas públicas, a fim de ampliar o impacto social dos seus programas.

## PRINCÍPIOS NORTEADORES

- A criança como centro de toda a ação, partindo-se do reconhecimento de sua história, necessidades e desejos;
- O rompimento do círculo vicioso miséria-violência presente nos espaços social e familiar, e a luta pelos direitos humanos;
- O estímulo à compreensão e aceitação do outro;
- O respeito aos direitos individuais, baseando-se na tolerância, solidariedade e compartilhamento – princípio do diálogo e da mediação na solução de conflitos;
- O eixo da educação para paz, consolidando os valores democráticos, não sendo possível conceber a separação entre direitos político-econômicos e os direitos sociais.

## ÁREAS DE ATUAÇÃO

### Acolhimento



### Famílias



### Pós Acolhimento

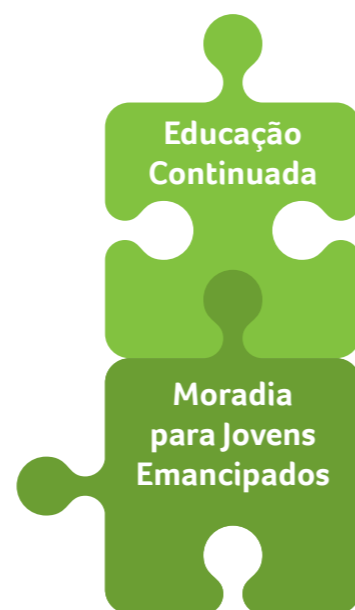

## Destaques da Metodologia:

### 1 Meninas-mães

Casa residência exclusiva para meninas mães grávidas e/ou acompanhadas de seus filhos;

### 2 Individualidade

Reconhecimento da identidade de cada criança e adolescente acolhidos;

### 3 Criança & Família

Trabalho terapêutico individualizado - estendido aos familiares, promovendo a harmonização de seus vínculos;

### 4 Vínculos

Mediação de conflitos e preservação das relações de parentesco e amizade, visando o retorno à família;

### 5 Direitos

Acesso das famílias aos seus direitos, contribuindo na reorganização socioeconômica;

### 6 Empregabilidade

Acesso à educação de qualidade e à cursos profissionalizantes para inserção no mercado de trabalho;

### 7 Emancipação

Encaminhamento para uma vida autônoma e emancipada;

### 8 Acompanhamento

Continuidade do vínculo com a instituição por meio dos programas de pós-acolhimento.

## 4 Acolhimento

### MINHA CASA

#### Descrição

Programa de moradia e atenção integral para crianças e adolescentes.

#### Público-alvo

Crianças e adolescentes, de 0 a 18 anos, com problemas de desarmonia familiar, vítimas de violência doméstica, abuso, maus-tratos e abandono.

#### Objetivos:

- Prioriza-se o retorno à família (nuclear ou estendida);
- Rompimento do círculo vicioso de miséria-violência, presente nos espaços social e familiar.

#### Estratégias:

- Reconhecimento da identidade da criança e adolescente acolhido;
- Resgate e preservação das relações de parentesco e amizade, promovendo a harmonização de seus vínculos;
- Trabalho terapêutico individualizado, extensivo aos familiares, para ressignificar as dramáticas vivências e promover seu pleno desenvolvimento;
- Proporcionar ambiente que contribua no processo terapêutico quebrando a estética da violência.

#### Principais Ações

- Diagnóstico psicossocial – Plano Individual de Atendimento;
- Reinserção na escola e acompanhamento;

- Cuidados de saúde;
- Aproximação familiar;
- Realização de oficinas, atividades culturais, esportivas e de lazer;
- Encaminhamento para cursos extracurriculares e profissionalizantes;
- Auxílio para inserção no mercado de trabalho;
- Acompanhamento do retorno para casa ou para emancipação.





## Minha Casa

24 crianças e adolescentes acolhidos

## Origem

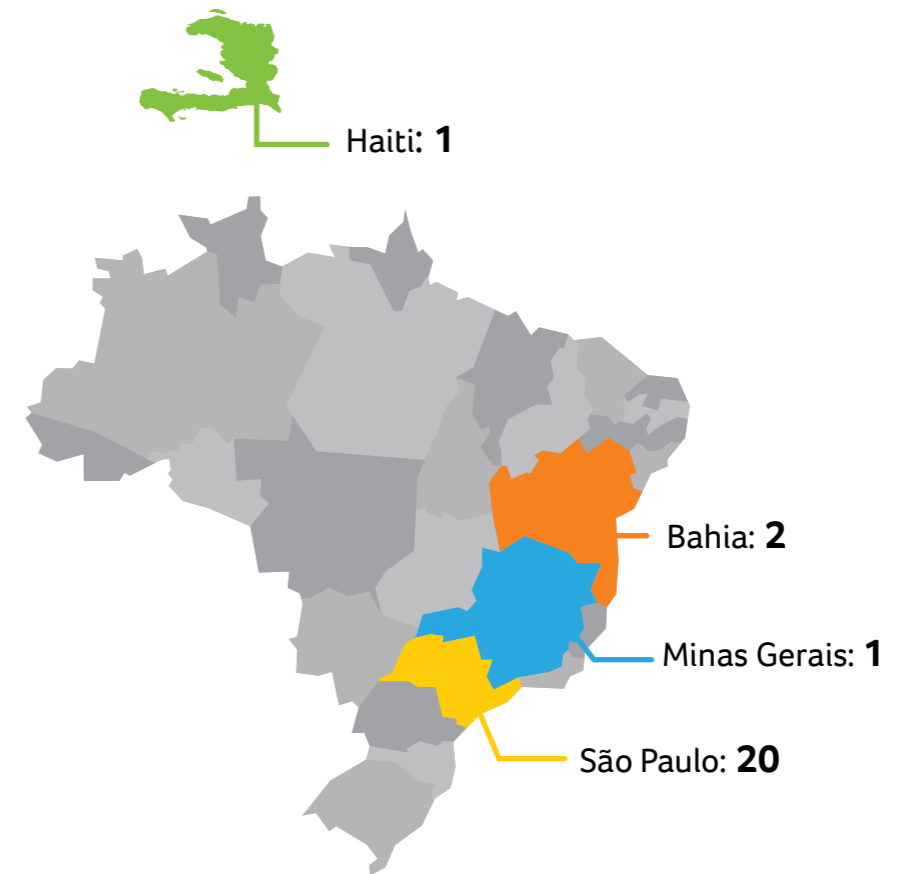

## Faixa Etária

Base: 24

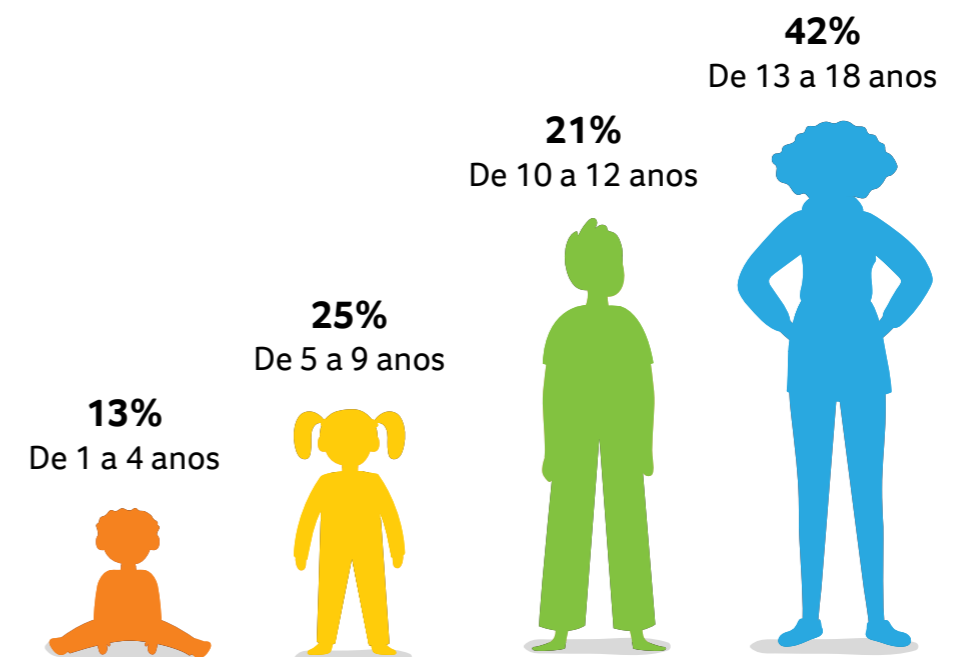

## Ano de Acolhimento

Base: 24



## Escolaridade

Base: 24

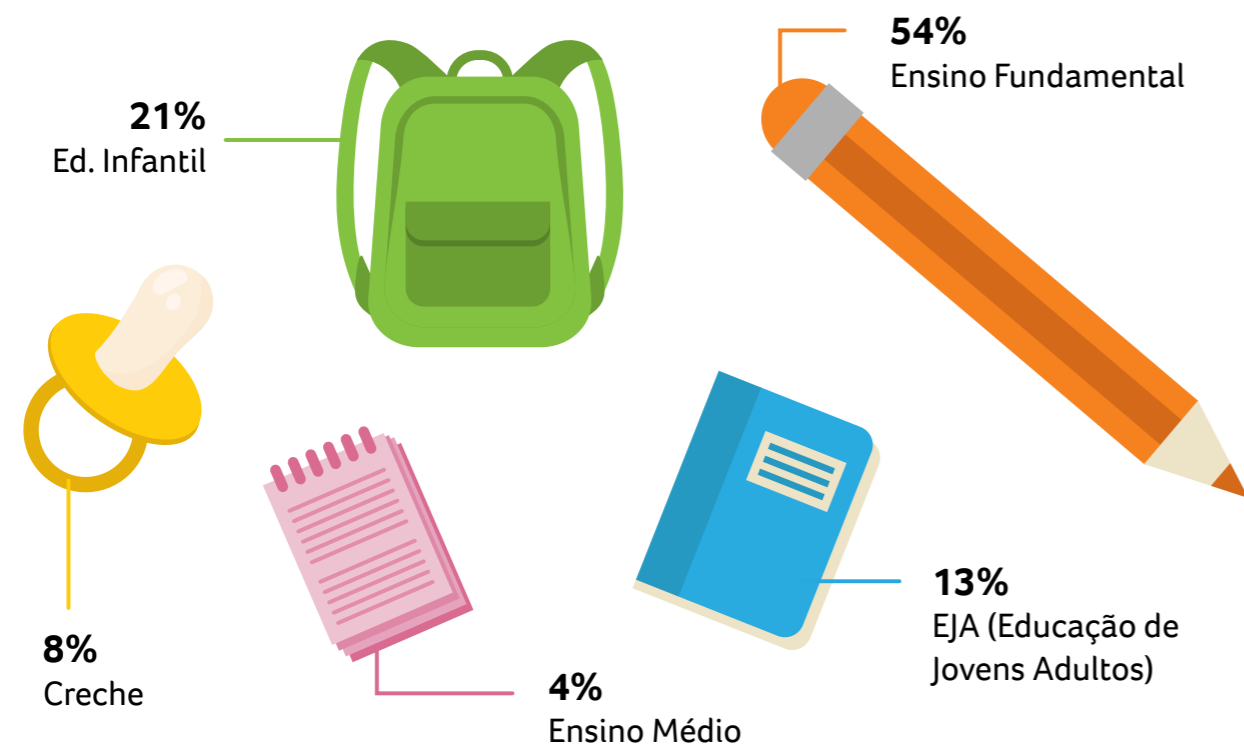

## Motivo de Acolhimento

Base: 24



- 4% Em Situação de Rua
- 4% Óbito do Responsável
- 13% Violência Doméstica
- 21% Vítima de Negligência/ Maus Tratos
- 21% Conflito Familiar
- 38% Abandono

## Perfil Familiar

Base: 24

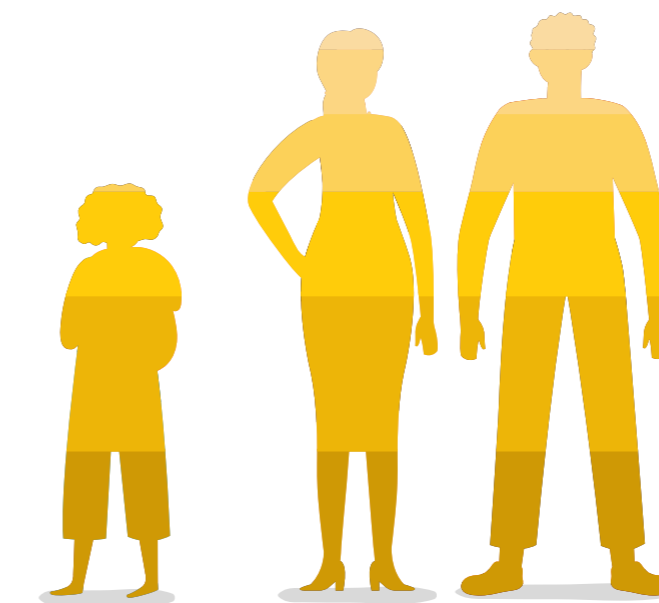

- 4% Sem Informação dos Pais
- 21% Reconhecimento de Paternidade
- 25% Mãe Usuária de Drogas e/ou Álcool
- 29% Pai Usuário de Drogas e/ou Álcool
- 50% Família Chefiada por Mulher
- 50% Sem Acompanhamento do Pai

## Motivo do Desacolhimento

Base: 9

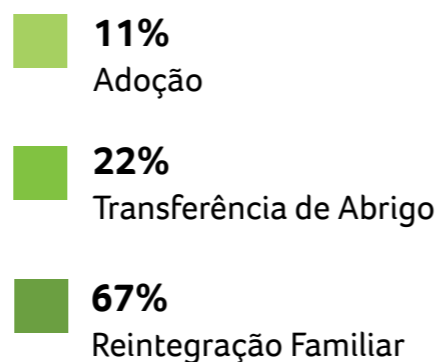

## Saúde

- Todas as crianças e adolescentes estão com desenvolvimento compatível com suas idades; têm acompanhamento médico regularmente e o índice de morbidade é zero;
- Todas as crianças vítimas da violência fazem tratamento específico e especializado;
- Todas as crianças e adolescentes realizam tratamento odontológico regularmente;
- Cada criança e adolescente tem tratamento de acordo com suas necessidades, através de diversas parcerias, como o Instituto Horas da Vida;
- Todas as crianças e adolescentes estão com as vacinas em dia;
- Houve apenas um caso de Covid-19 assintomático. Após tratamento e isolamento social, a criança está com a saúde perfeita.

## CASA VOVÓ ILZA

### Descrição

Programa de moradia exclusiva e de atenção integral para mães adolescentes e seus filhos, única na cidade/estado de São Paulo.

### Público-alvo

Meninas de 12 a 18 anos, grávidas ou acompanhadas de seus filhos. Em sua maioria, são vítimas de maus tratos e abuso sexual, com vivência nas ruas e uso de drogas, sem vínculo familiar ou com vínculos muito tênues.

### Objetivos:

- Rompimento do círculo vicioso de miséria-violência, presente nos espaços social e familiar, bem como da prevenção da ocorrência de novas gestações e DSTs;
- Fortalecimento do vínculo entre mãe e filho;
- Prioriza-se o retorno à família (nuclear ou extensa). Não sendo possível a reintegração, busca-se o encaminhamento para uma vida autônoma e emancipada;
- Retorno a escola e garantia da continuidade educacional e ingresso no mercado de trabalho;
- Garantir as condições para ter a guarda do filho.

### Estratégias:

- Aquisição de repertório de maternagem;
- Reconhecimento da identidade da jovem mãe acolhida;
- Trabalho terapêutico individualizado para a vivência da maternidade precoce de forma construtiva e harmoniosa para mãe e filho;
- Proporcionar ambiente que contribua no processo terapêutico quebrando a estética da violência



## Principais Ações

- Diagnóstico psicossocial – Plano Individual de Atendimento;
- Saúde do bebê desde o pré-natal, saúde materna integral;
- Orientações e acompanhamento no pré e no pós-parto para mãe e bebê;
- Reinserção na escola e acompanhamento (creche para os filhos);
- Aproximação familiar, incluindo o pai e a família do pai;
- Realização de oficinas, atividades culturais, esportivas e de lazer;
- Encaminhamento para cursos extracurriculares e profissionalizantes;
- Auxílio para inserção no mercado de trabalho;
- Direitos sociais;
- Acompanhamento do retorno para casa ou para emancipação.



## Programa Empregabilidade de Jovens Mães

- Definição de plano de carreira;
- Ponte entre Assistente Social e Área de Recursos Humanos das empresas para viabilizar a entrada de jovens mães no mercado de trabalho;

## Cuidados na 1ª Infância

O período da primeira infância (0-6 anos) é riquíssimo em possibilidades de crescimento, no qual desenvolvemos 80% do que seremos na vida adulta. Daí a importância de oferecermos às crianças estímulos e acompanhamentos que garantam um desenvolvimento saudável.

Diante disso, criamos um trabalho de acompanhamento do desenvolvimento neuropsicomotor das crianças, oferecendo não só um olhar acolhedor, mas principalmente uma intervenção focada no potencial e na evolução de cada criança.

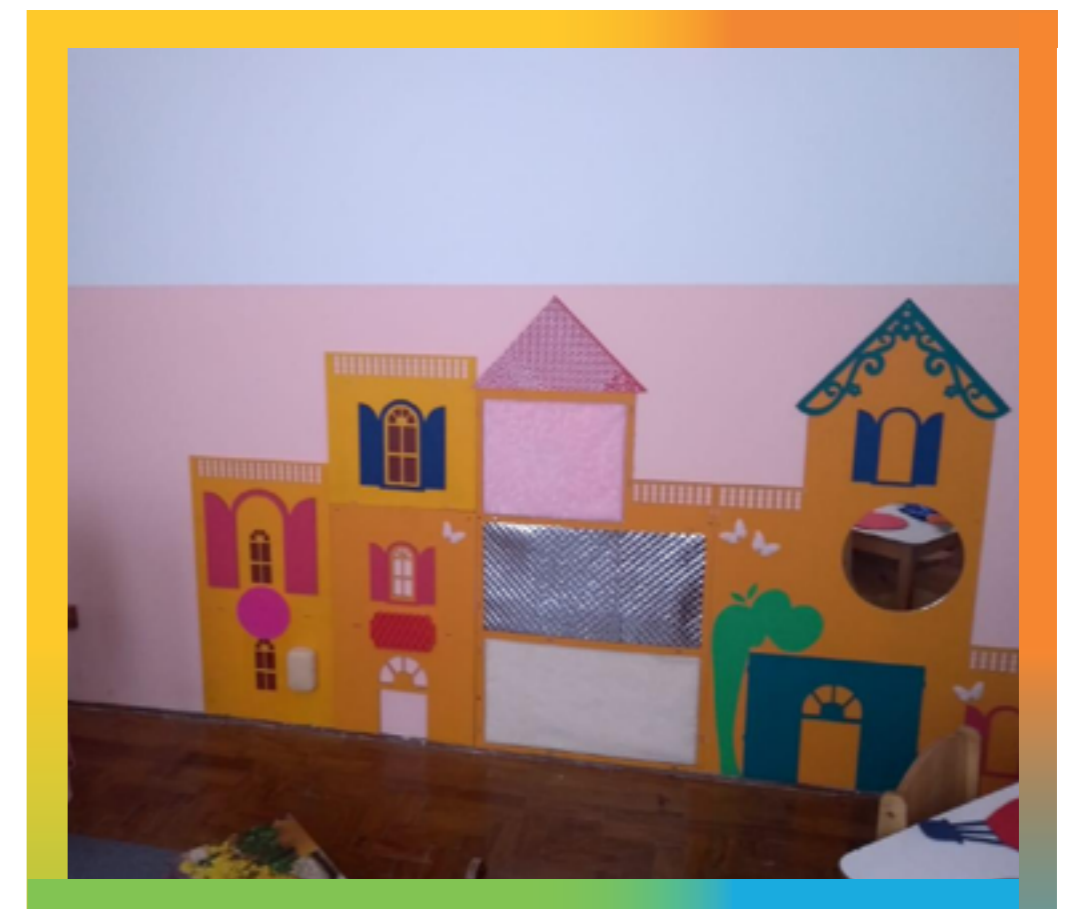



## Casa Vovó Ilza

10 meninas-mães e 9 bebês acolhidos

### Origem

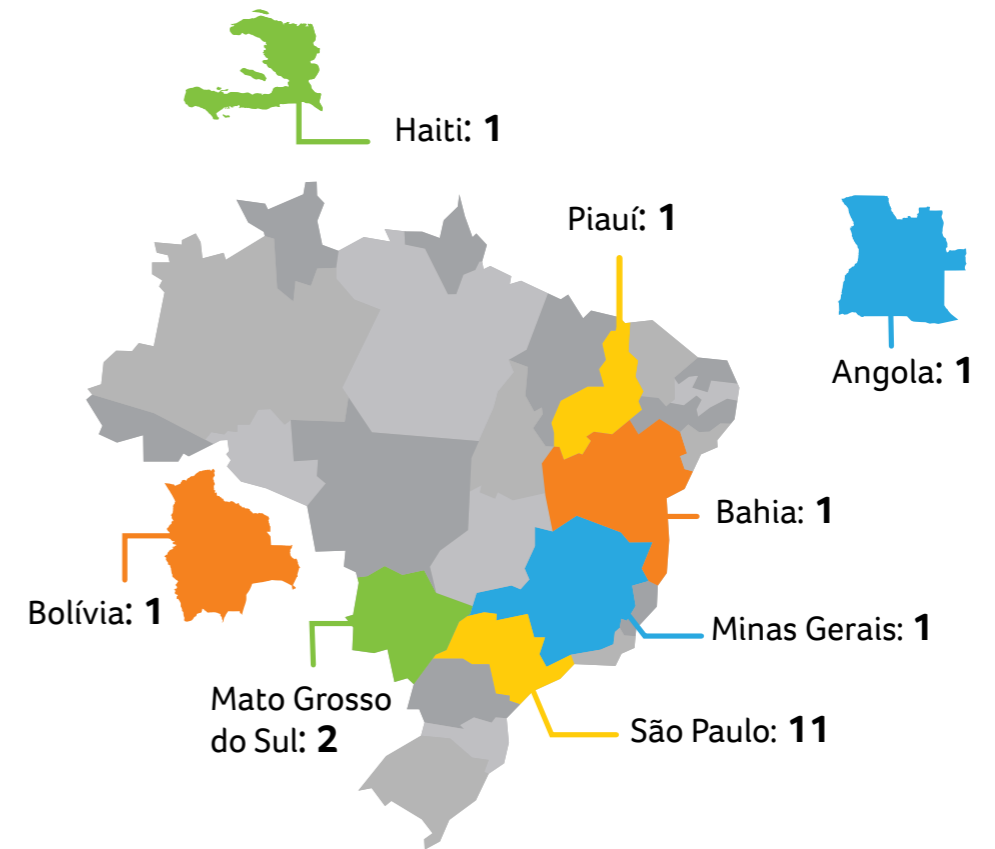

### Perfil das Meninas-Mães

Base: 10

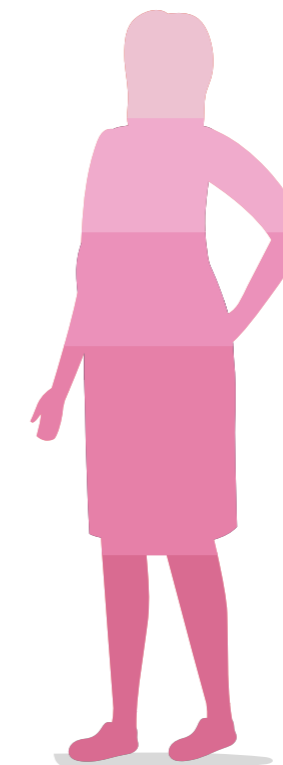

- 10%** Gravidez Decorrente de Abuso Sexual
- 10%** Vivência nas Ruas
- 10%** Abuso Sexual
- 20%** Uso de Drogas
- 20%** Violência Doméstica

## Faixa Etária

Base: 10

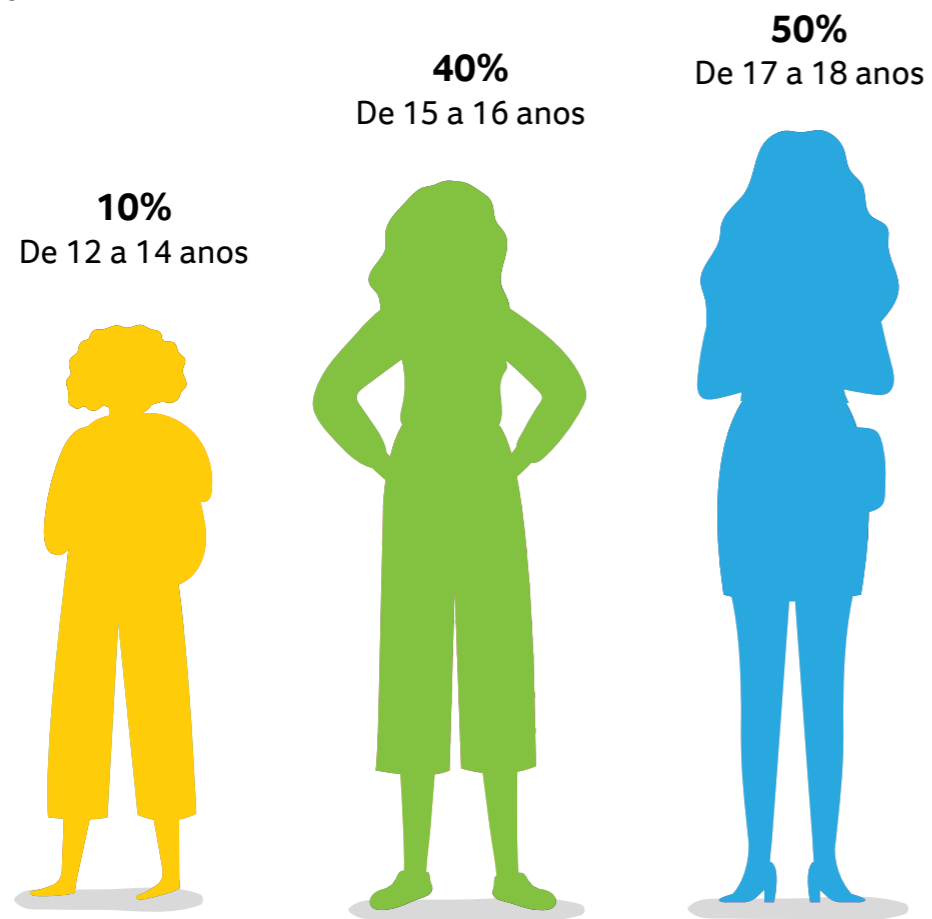

## Frequência Escolar Antes do Acolhimento

Base: 10

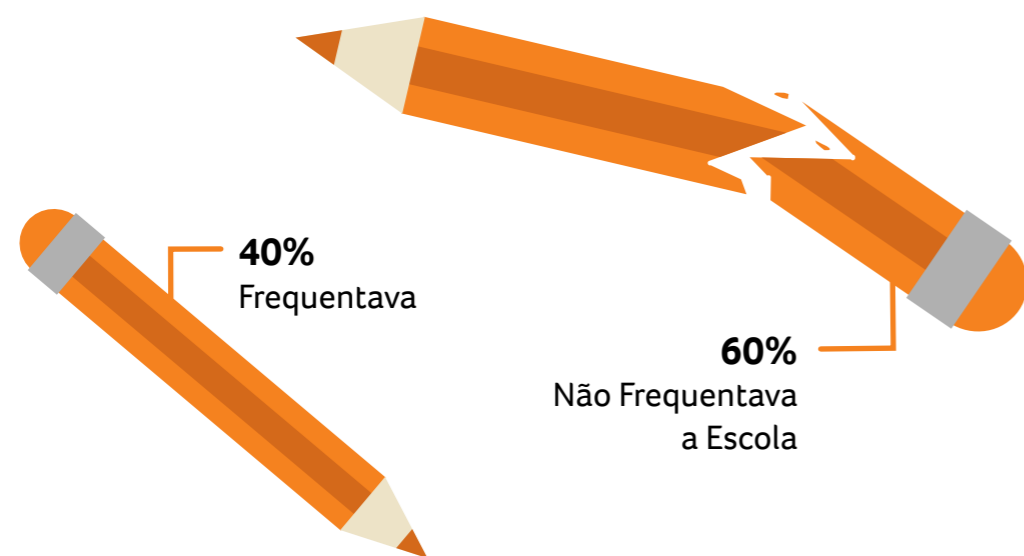

Atualmente, todas as meninas-mães frequentam a escola.

## Escolaridade

Base: 10

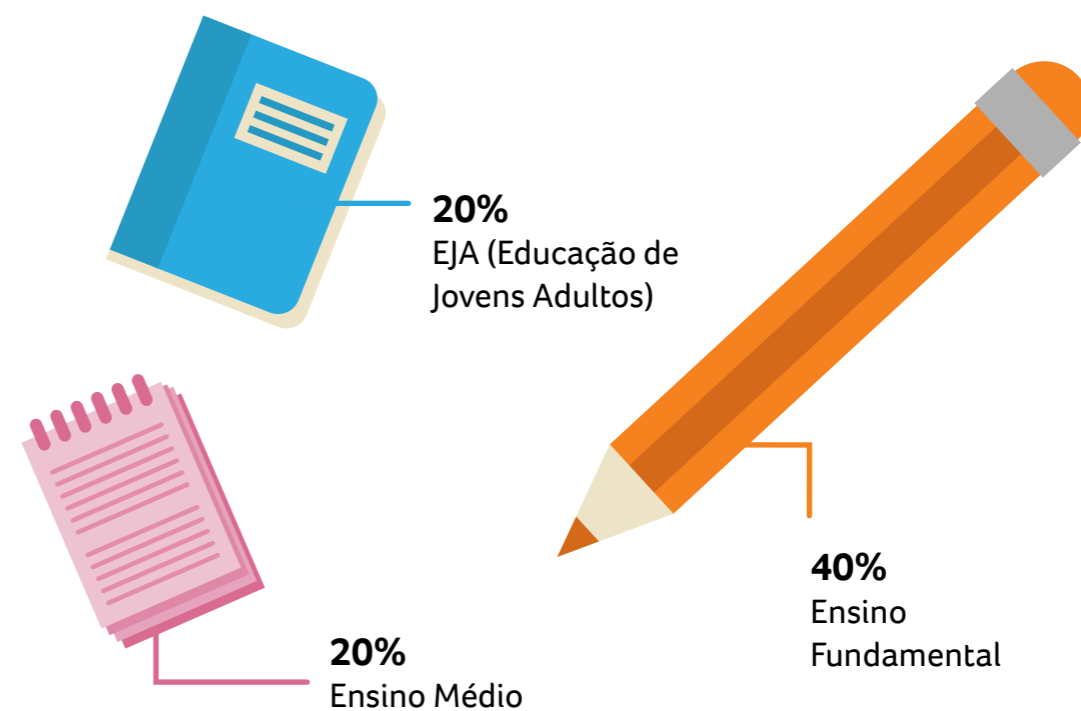

## Motivo do Acolhimento

Base: 10

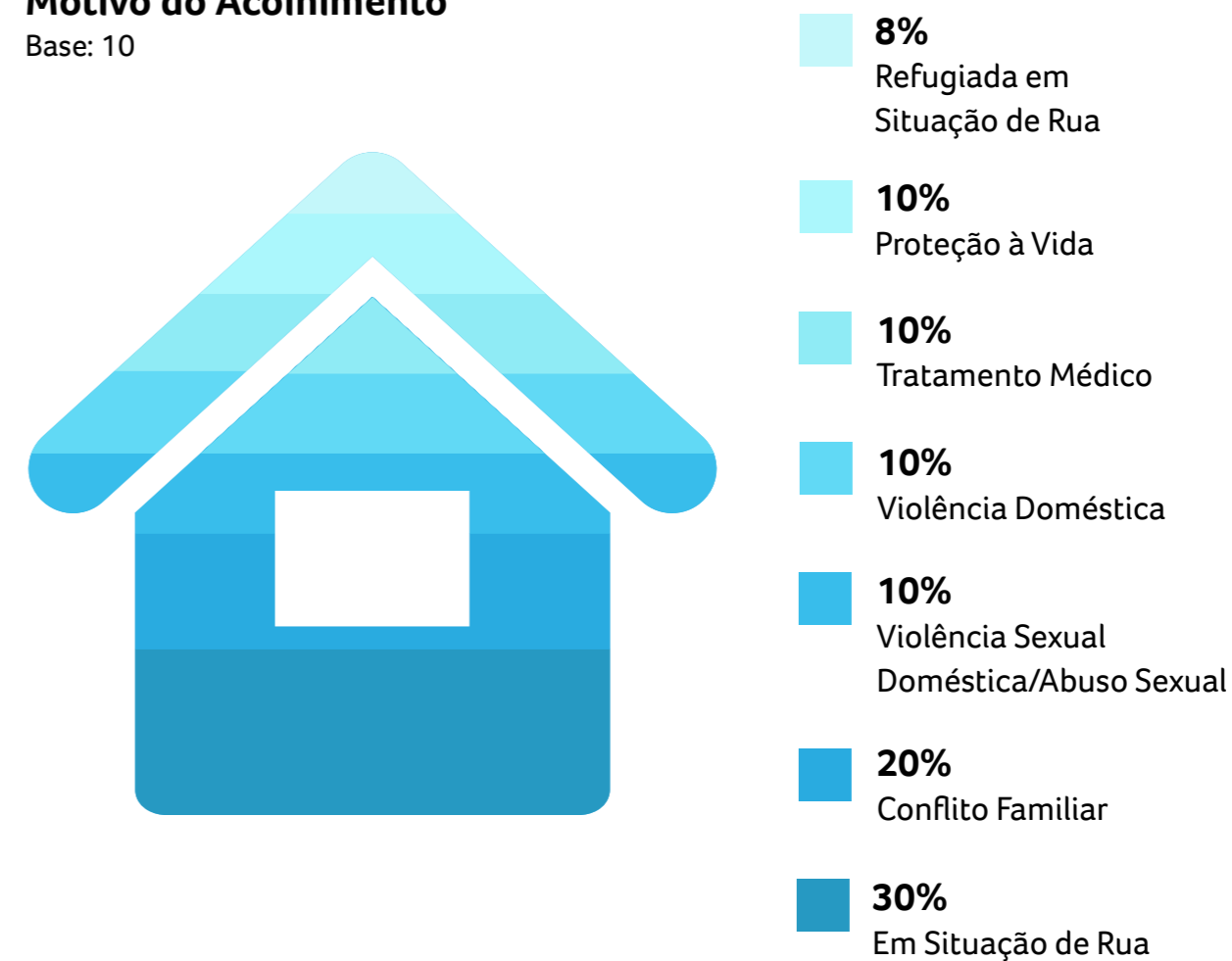

## Idade da Primeira Gravidez

Base: 10

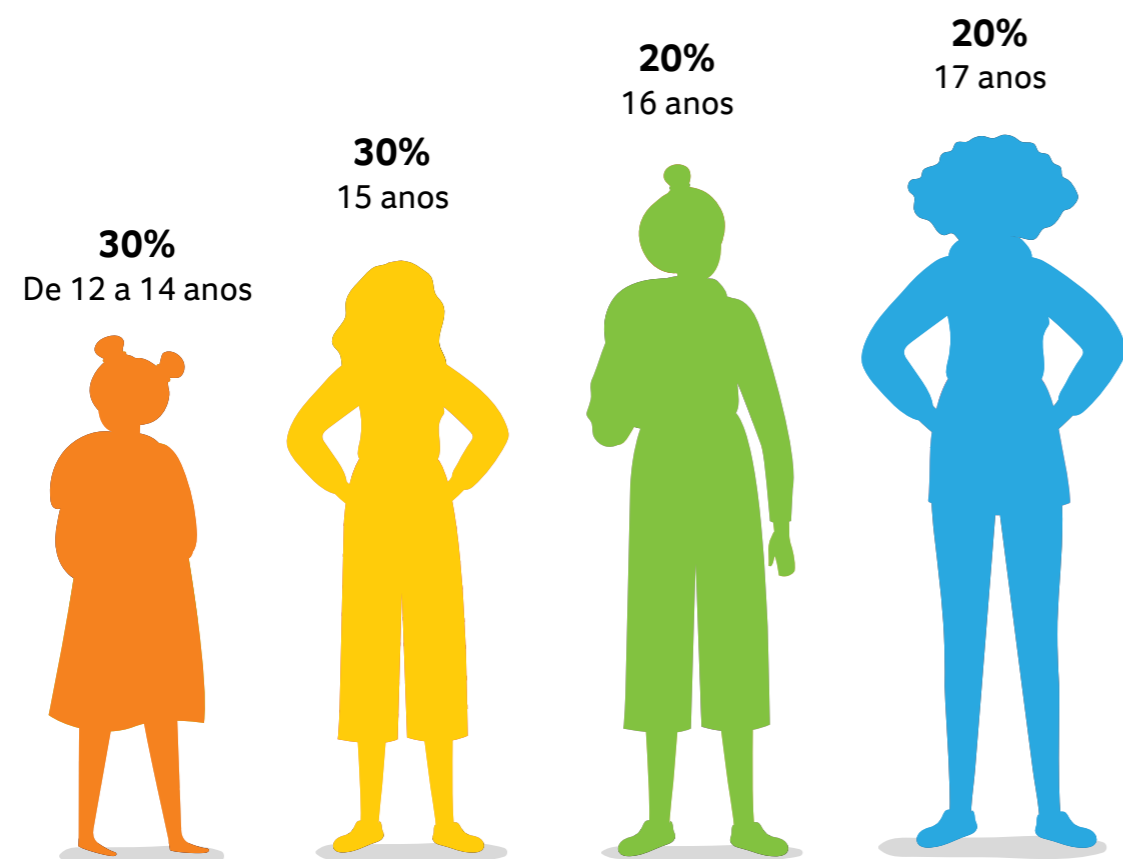

## Faixa Etária dos Filhos

Base: 9

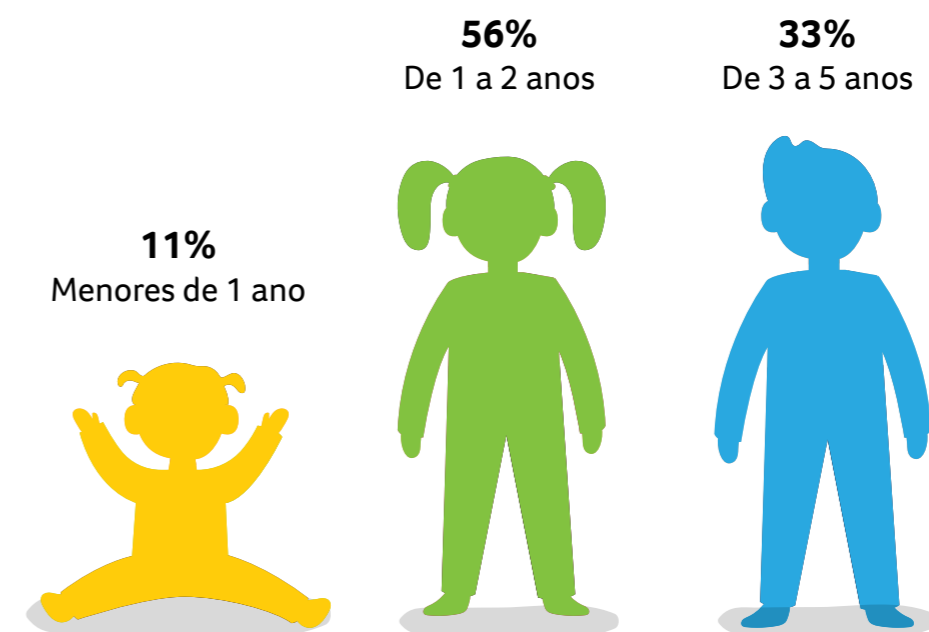

## Perfil das Famílias das Meninas-Mães

Base: 10

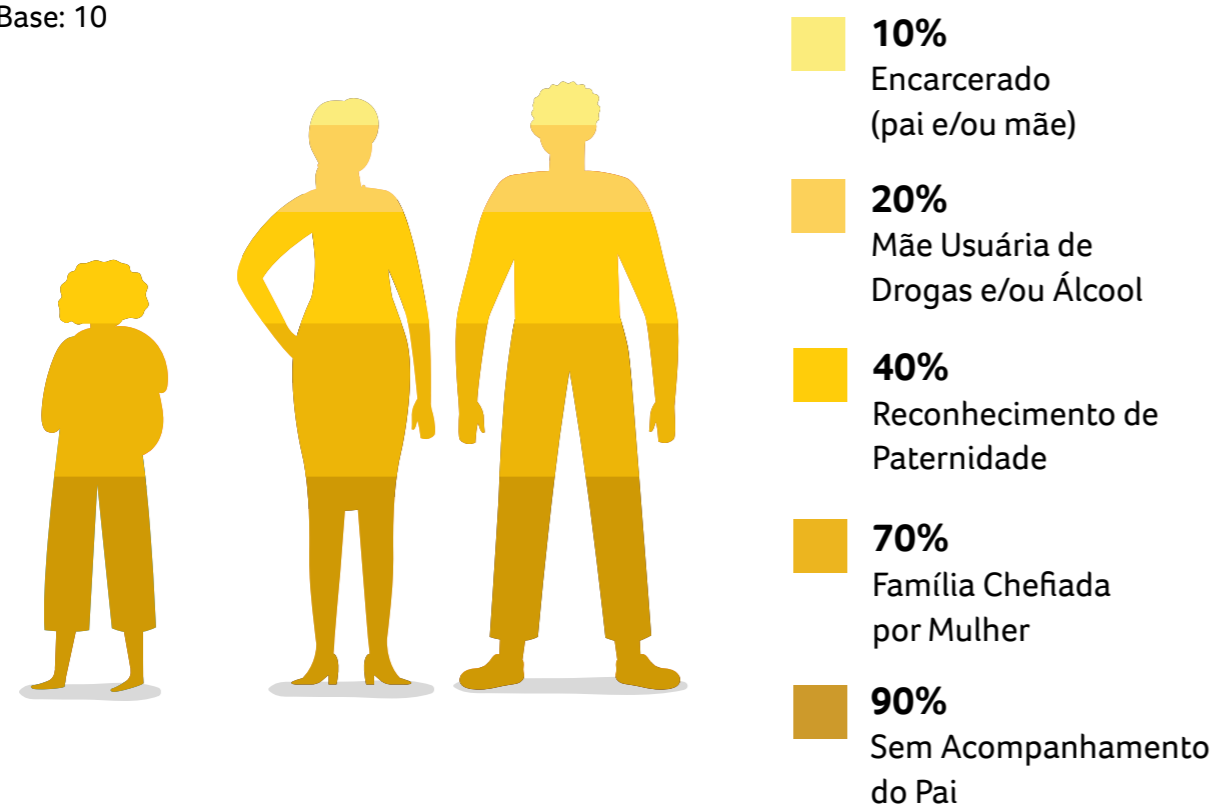

## Perfil dos Pais dos Bebês

Base: 9

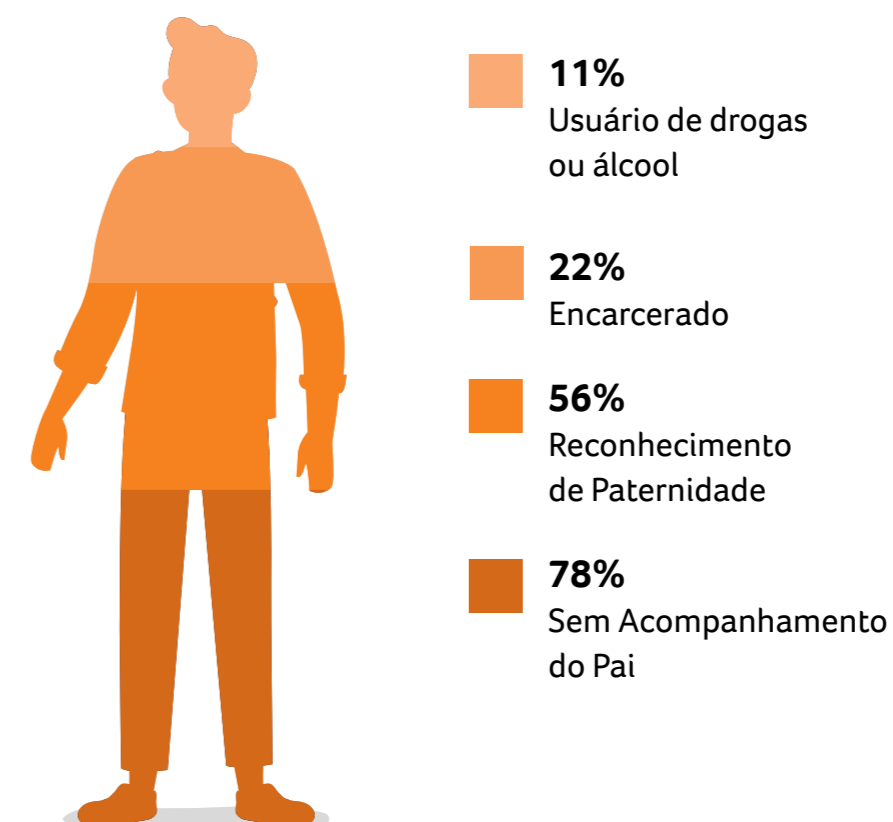

## Ano de Acolhimento das Meninas-Mães e seus Filhos

Base: 19



## Motivo de Desacolhimento

Base: 10

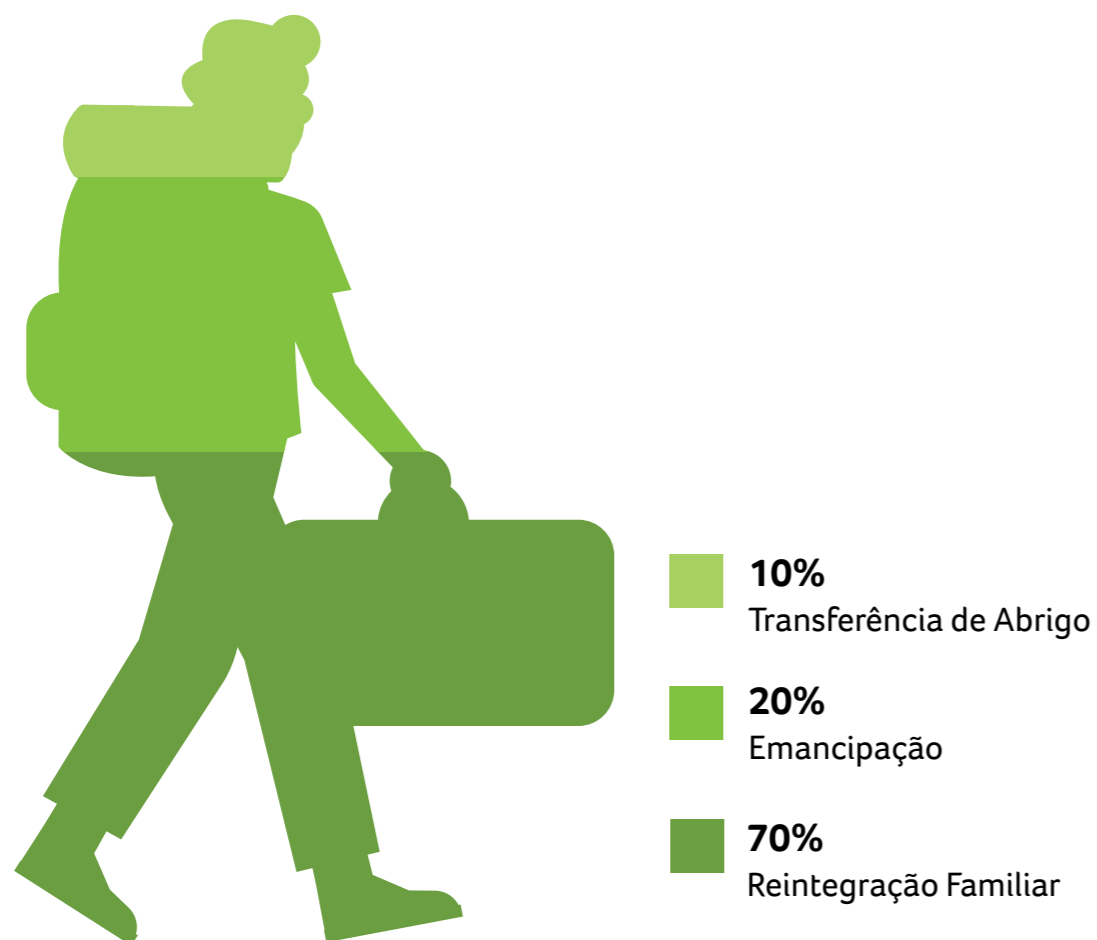

## Saúde

- Todas as crianças e adolescentes estão com desenvolvimento compatível com suas idades; têm acompanhamento médico regularmente e o índice de morbidade é zero;
- Todas as adolescentes vítimas da violência continuam com o tratamento específico e especializado;
- Todas as crianças e adolescentes realizam tratamento odontológico regularmente;
- Cada criança e adolescente tem tratamento de acordo com suas necessidades, através de diversas parcerias, como o Instituto Horas da Vida;
- Todas as crianças e adolescentes passaram a contar com o apoio de uma nutricionista que realiza uma visita mensal para avaliar a alimentação e oferecer palestras sobre o tema;
- Todos os bebês estão com os exames e vacinas em dia, e desenvolvimento cognitivo adequado para a faixa etária de acordo com avaliação médica;
- Houve apenas um caso de Covid-19 assintomático. Após tratamento e isolamento social, a criança está com a saúde perfeita.



## ATIVIDADES, DIVERSÃO E CULTURA

### Atividades Extracurriculares

Cursos, Oficinas e Atividades	
<b>Cursos</b>	<b>Parcerias</b>
Inglês	Cultura Inglesa
Francês	Aliança Francesa
<b>Atividades</b>	<b>Parceria</b>
Fazendo Minha História	Instituto Fazendo História
<b>Iniciação Profissional</b>	<b>Locais</b>
Jovem Aprendiz	Sebrae
Jovem Aprendiz	Cadiz Segurança

### Diversão e Cultura

Atividades Realizadas	
<b>Festas promovidas por empresas, instituições ou parceiros</b>	<b>6</b>
<b>Teatros, musicais, espetáculos</b>	<b>3</b>
<b>SESC Vila Mariana e parques da região</b>	<b>26</b>
<b>Integração e recreação com voluntários</b>	<b>5</b>
<b>Atividades comemorativas, culturais, esportivas, ecológicas</b>	<b>57</b>

Atividades realizadas presencialmente até março de 2020. A partir de 22/03/2020 essas atividades passaram a ser realizadas de forma online.

## CURSOS E OFICINAS

### Oficina de Linguagem

Com o avanço da pandemia da Covid-19, as aulas presenciais foram suspensas e as crianças e adolescentes passaram a ter aulas online. As oficinas de linguagem aconteceram a partir de temas de interesses e também de assuntos que vêm fazendo parte do nosso dia a dia, tanto no Brasil como no mundo

#### Objetivos:

- A criança e o adolescente se perceberem como protagonistas da própria história;
- Ampliação do repertório cultural;
- Utilizar as diversas formas de linguagem para se expressar.

#### Atividades Realizadas:

- Temas: Leonardo da Vinci; Carnaval; Dia Internacional da Mulher; Pandemia; Distanciamento social; Coronavírus; Morte; Desejos; Amizade; Sentimentos; Valores; Desigualdade social; Preconceito; Trabalho infantil; Mulheres negras; Individualidade; Solidariedade; Afastamento social; Ambientalismo (desmatamento e queimadas); Valorização da diversidade; Produção de Histórias; Empoderamento; África e Consciência Negra;
- Autores: Alessandro Frezza; Moraes Moreira; Marina Colasanti; Martine Agassi; Ruth Rocha; Lygia Bojunga; Bia Ferreira; Elicida; Jarid Arraes; Vitória Rodrigues; Lucas Borges Teixeira; Todd Parr; Ana Maria Machado; Elenira Mendes; Juarez Machado; Semíramis Paterno e Rogério Andrade Barbosa
- Artistas: Leonardo da Vinci; Sonia Gomes; Priscila Marinho; Nastasha Duthois; Mimi Yamashita; Eduardo Kobra; Guido Danielle; Munch, Yanlu, Picasso, Portinari e Anita Malfatti; Ivan Cruz; Raul Mendez e Ricardo Ferrari; Armando Vianna, Paulo Ito, Fernando Martins Borges; Pawel Kuczynski; Sebastião Salgado; Chagall; Donald Zolan, Renoir; Bruno Amadio; Selvo Afonso; Aline Miguel; Muha Bazila; Di Farias; Araquém Alcântara; Os Gêmeos; Franz Marc; Armand Boua; Romuald Hazoumè
- Redação de texto, desenhos e pinturas.

## Resultados:

O objetivo principal das oficinas online foi dar continuidade à proposta do projeto, intensificando a necessidade de dar acolhimento e escuta aos participantes. Com isso acreditamos proporcionar uma continuidade do vínculo existente entre nós e fortalecer esse vínculo num momento tão necessário, em que as mudanças causadas pela pandemia são inevitáveis trazendo inseguranças e medos nas crianças e adolescentes. Além disso, as oficinas contribuíram com o processo de construção de identidade social e cultural de cada um dos participantes. Também contribuiu com o desenvolvimento da linguagem, com o hábito da leitura, concentração, desenvolvimento da criatividade, da expressividade e raciocínio lógico.

## Oficina de Música

### Objetivos:

- Música como ferramenta para promoção da cidadania e da inclusão social, do sentido de pertencimento, desenvolvimento da sensibilidade, identidade de grupo, capacidade de conhecimento e autoconhecimento;
- Explorar instrumentos musicais convencionais e não convencionais;
- Explorar sons produzidos pelo corpo.

### Atividades Realizadas:

- Estudos de ritmos;
- Experimentação de diversos instrumentos de percussão e corda;
- Repertório: “Peixinhos do Mar” (Milton Nascimento), “Marinheiro Só” (Caetano Veloso), “Negro Gato” (Getúlio Cortes), entre outras.

## Oficina de Teatro e Dança

### Objetivos:

- Desenvolver técnicas de improvisação, oralidade e expressão corporal;
- Desenvolver a autoestima das crianças e adolescentes;
- Incentivar habilidades artísticas;
- Conhecimento, ampliação e valorização de aspectos culturais brasileiros e de outros povos.

### Atividades Realizadas:

- Construção de uma proposta cênica a partir de rodas de conversa;
- Confeção de cenários e figurinos.



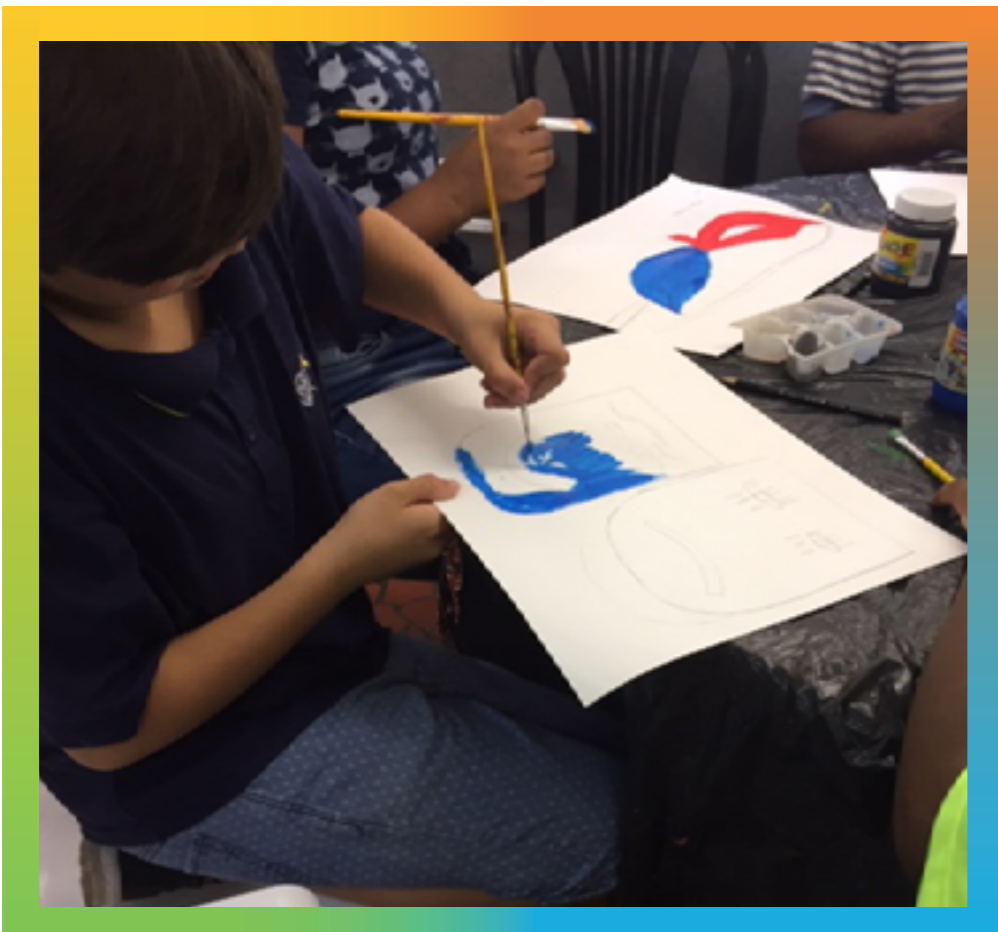

## 5 Famílias das Crianças e Adolescentes

### MUDANDO A HISTÓRIA / CONSTRUINDO PONTES

#### Descrição

Programa de apoio às famílias das crianças e adolescentes acolhidos na Santa Fé e dos ex-acolhidos.

#### Público Alvo

Crianças e adolescentes que moram na Minha Casa e Casa Vovó Ilza, suas famílias (nuclear e ampliada), e os jovens que já foram acolhidos pela Santa Fé.

#### Objetivos:

- Combater a violência estrutural que permeia a maioria das famílias das crianças e adolescentes acolhidos;
- Promover o resgate dos vínculos afetivos, sociais e culturais entre as famílias e crianças e adolescentes acolhidos.

#### Estratégias:

- Fortalecimento das relações familiares;
- Empoderamento das famílias para resolução de conflitos;
- Resgate da autoestima, tanto da criança e do adolescente, como da família;
- Relação articulada com a rede social para garantia dos direitos sociais.

## Alimentação

- Cesta Básica
- Complemento de alimentação

## Cidadania

- Organização de documentos
- Ida ao Fórum e Defensoria Pública
- Mediação de conflitos
- Auxílio-transporte

## Garantia dos Direitos

- Acompanhamento de guarda/adoção
- Garantia do direito ao transporte – portadores de necessidades especiais
- Herança



## 6 Pós-Acolhimento

### EDUCAÇÃO CONTINUADA



50 Ex-Acolhidos

205 Beneficiados  
(Incluindo os Familiares)

#### Descrição

Programa de acompanhamento das crianças e adolescentes que já deixaram a Santa Fé.

#### Público-alvo

Crianças e adolescentes que retornaram às suas famílias e jovens emancipados.

#### Objetivos:

- Contribuir para a plena emancipação do público atendido pela Santa Fé;
- Mediação de conflitos familiares.

#### Estratégias:

- Continuidade do vínculo com a instituição;
- A Santa Fé como rede de apoio para crianças e adolescentes.



## Acompanhamento

- Visita domiciliar e reunião com a família
- Mediação de conflitos familiares
- Atendimentos individualizados

## Habitação

- Auxílio financeiro para despesas: água, luz, gás
- Auxílio financeiro para habitação: aluguel e/ou prestação do imóvel (CDHU)
- Auxílio na aquisição de mobília e/ou enxoval
- Auxílio financeiro ou de materiais para construção, reforma, ampliação ou pintura

## Cidadania e Direitos Sociais

- Inclusão em programas sociais ou habitacionais
- Organização dos documentos
- Garantia do direito à educação (desde creche a ensino médio)
- Acompanhamento de guarda / adoção
- Acompanhamento ao Fórum / Defensoria Pública

## Saúde

- Encaminhamento para tratamento de alcoolismo e dependência química
- Garantia de tratamento médico e/ou odontológico e acompanhamento
- Acompanhamento de gestação

## Empregabilidade

- Bolsa de estudos
- Encaminhamento para cursos profissionalizantes
- Auxílio em busca de emprego

## Alimentação e Transporte

- Auxílio financeiro para alimentação
- Auxílio-transporte
- Cesta básica





## MORADIA PARA JOVENS EMANCIPADOS



### Descrição

Programa que oferece suporte inicial e auxílio, de maneira decrescente, para a manutenção de moradias a jovens.

### Público-alvo

Mães e seus filhos provenientes da Casa Vovó Ilza e jovens da Minha Casa que completaram 18 anos e não puderam retornar às suas famílias e que já estão trabalhando.

### Objetivos:

- Apoiar os jovens na construção do seu projeto de futuro;
- Acompanhar a vida autônoma dos jovens, assessorando-os no processo de emancipação.

### Estratégias:

- Planejamento do processo de desacolhimento das casas Vovó Ilza e Minha Casa;
- Início do processo de autonomia e emancipação dos jovens.





## Acompanhamento

- Visita domiciliar
- Mediação de conflitos familiares



## Habitação

- Auxílio, financeiro ou de materiais, para construção, reforma, ampliação, pintura ou transporte de mudança
- Auxílio financeiro para despesas: água, luz, gás
- Auxílio financeiro para habitação: aluguel e/ou prestação do imóvel (CDHU)



## Cidadania e Direitos Sociais

- Organização de documentos



## Alimentação e Transporte

- Auxílio financeiro para alimentação
- Cesta básica
- Auxílio-transporte



## Empregabilidade

- Bolsa de estudos
- Auxílio em busca de emprego



## Saúde

- Encaminhamento para tratamento de alcoolismo e dependência química
- Garantia de tratamento médico e/ou odontológico e acompanhamento
- Encaminhamento para tratamento psiquiátrico e psicoterapia

## 7 Novidades de 2020

### AÇÃO SOCIAL



#### Aniversário Bel Mota

Em 2020 a embaixadora da Santa Fé, atriz e apresentadora Bel Mota, resolveu comemorar seu aniversário de forma diferente e organizou um crowdfunding para a Santa Fé. Toda a renda arrecadada foi direcionada para adquirir kits de alimentos, limpeza e higiene para as famílias atendidas pela organização.



#### Live Suhai

O músico Marco Suhai organizou uma live beneficente em Abril para angariar fundos para a Santa Fé. Com o dinheiro arrecadado foi possível comprar alimentos para nossos beneficiários.



#### Bingo Beneficente

O Grupo 4 Ellas organizou um bingo beneficente em prol da Santa Fé no dia 19 de julho. Organizado de maneira completamente online, o bingo reuniu cerca de 100 participantes que tiveram a chance de ganhar prêmios incríveis. Toda a renda foi revertida para a Santa Fé.



#### Live Beneficente

No dia 22 de agosto, o mágico Célío Amino apresentou o espetáculo "O Presente de Um Passado Futuro?" em uma live beneficente na plataforma Zoom. O espetáculo foi muito emocionante e toda a renda arrecadada foi revertida para a Santa Fé.



#### Roldão Atacadista

A rede de mercados Roldão Atacadista realizou ação em que parte do valor das vendas das sacolas reutilizáveis foram encaminhadas para a Santa Fé.



#### Live Beneficente

O Instituto We + Impacta realizou uma live com a Dra. Ana Escobar. O tema era Ansiedade Infantil e o objetivo do evento online era angariar fundos para a Santa Fé.



## EVENTO

### 27 anos da Santa Fé – Semana do Bem

Devido à pandemia da Covid-19, o nosso tradicional Leilão de Obras de Arte e Experiências teve de se adaptar e se transformou na Semana do Bem. De 2 a 6 de novembro apresentamos palestras de convidados especiais, leilão online e um grande show.

Entre os palestrantes convidados, os jogadores de vôlei Giba e Serginho, recebendo Fernando Guimarães e Bruno Costa para uma conversa sobre esportes; a nutricionista Fernanda Scheer falando sobre saúde, equilíbrio e longevidade; o historiador Leandro Karnal discutindo o tema “O Desafio da Humanização”; a pediatra Ana Escobar falando sobre os desdobramentos da pandemia; O filósofo Luiz Pondé com o tema “Por que as novas gerações não querem ter mais filhos”. Jacques Dallal, Nizan Guanaes e Geraldo Rufino também apresentaram suas palestras. A cantora Preta Gil apresentou um show repleto de clássicos da música brasileira e o leiloeiro Roberto de Magalhães Gôuveia, ao lado do presidente do Conselho de Apoio à Gestão André Abucham, conduziram o leilão online.

A Semana do Bem foi um sucesso!

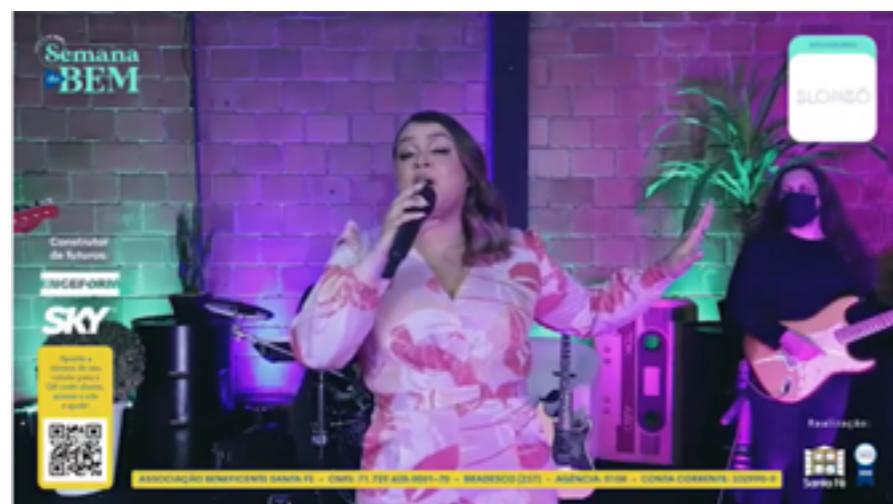

### Patrocinadores e Apoiadores do Evento Semana do Bem

#### Construtor de Futuros

Engeform • Sky

#### Transformador de Vidas

Allonda • BMPI • BRG Pinturas • Dopp • Fesa Group  
• Libercon • Racional • Temon

#### Doador de Sonhos

Alano • Garage Inn • JFCitrus • Sondotécnica  
Target Trading • Telar

## Amigo Santa Fé

A.M. Marxen • Arpol • Alubauen • Bichara Law • Capta-Di • Colorado • Contrubase • Control-Tec • CS Brasil • Daikin • Decorplac • Embu Estapar • Fechando o Gol • Flowers On! • GeoCompany • Grupo GPS Grupo Melo Cordeiro • Habitacional • Itetal • Lucas Martins Decorações Marsh • Mercado das Flores • Pashal • Procurement Garage • RB Reis Advogados • Sysfort • Tecnogeo • Usina Eco X • Vectora • Verus Ambiental • Vistalight

## Apoiadores

Be Happy Viagens • C-Est La Vie • Blombô

## Doadores – Leilão de Artes

Antonio Peticov • Ayao Okamoto • Bob Nugent • Carlos Araújo • Carlos Nunes • Claudino Nóbrega • Claudio Tozzi • Daniel Barclay • Daniel Cabellero • Emanuel Nassar • Estela Sokol • Fabianna Linton • Fabiano Al Makul • Fabrício Lopez • Fefe Talavera • Felipe Cohen • Fernando Vilela • Flávia Junqueira • Flip • Gabriel Nehemy • Germana Monte-Mór • Graziela Pinto • Guga Szabzon • Hilton Berredo • Iran do Espírito Santo • Ismael Oliveira • Iuri Sarmento • Izabel Simonsen • Jaime Prades • James Kudo José Spaniol • Kika Goldstein • Kimi Nii • Lucas Lenci • Luisa Editore • Luiz Sôlha • Macaparana • Malu Pessoa • Manabu Mabe • Mariana Serri • Mônica Tinoco • Newton Mesquita • Paulo Aquarone • Paulo Climachauska • Paulo Otávio • Paulo Pasta • Renato Dib • Roberto Magalhães • Rubem Valentim • Sachiko Koshikoku • Siron Franco • Thomas Baccaro • Vicente de Mello • Victor Leguy • Yara Dewachter • Yugo Mabe • Zezão • Zilando Fretias

## Doadores de Experiência

Aima • Alexandre de Paris • Be Happy Viagens • Clara Resorts • Evvai • Fame Osteria • Ítalo Ferreira • La Cura • Livelô • Murakami • Novotel • Pier Paolo Picchi • Refúgio Ecológico Caiman • TATÁ Sushi • Thomas Troisgrois • Unique • Viva! Experiências

## Divulgação

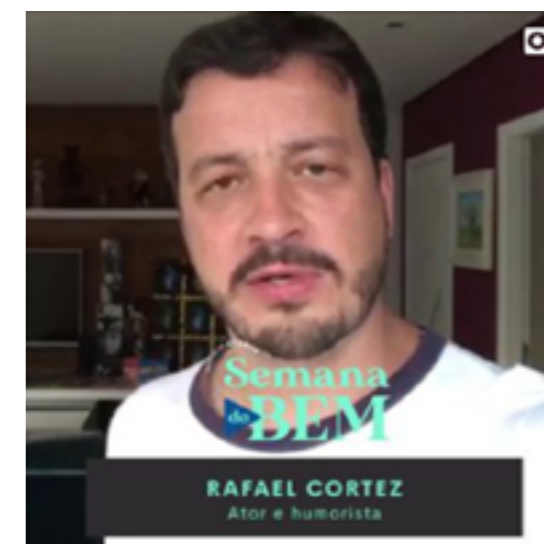
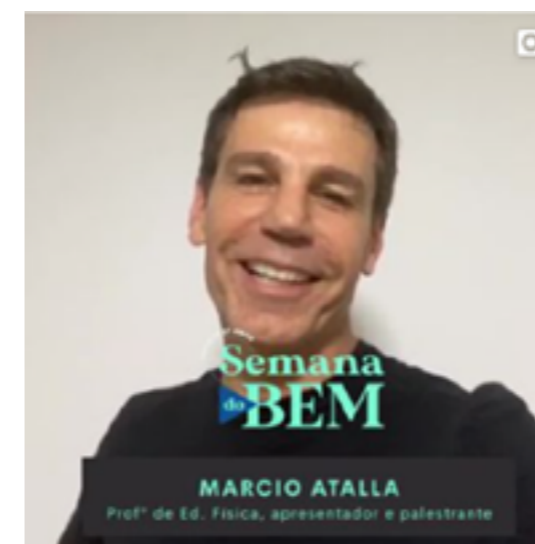
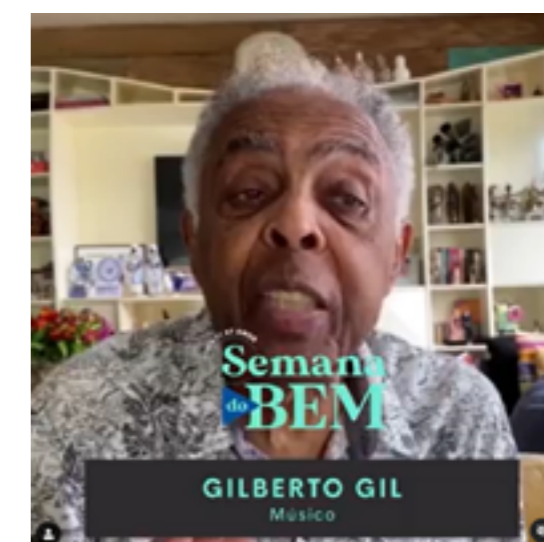
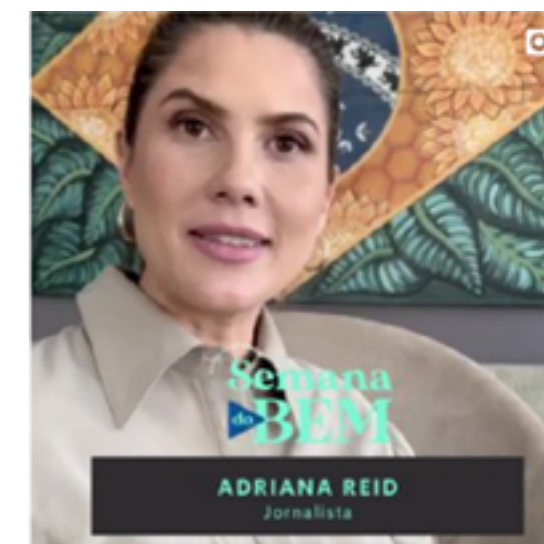

Coluna Sonia Racy – Estadão e Instagram Associação Beneficente Santa Fé (@ongsantafe)



## PRÊMIO



Em 2020 a Santa Fé foi eleita, pelo segundo ano consecutivo, uma das 100 melhores ONGs pelo Instituto Doar

## ONLINE



### Podcast

O presidente do Conselho de Apoio à Gestão, André Abucham, participou do Podcast **Tem 1 Minuto** e abordou a temática da responsabilidade social citando o trabalho da Santa Fé.



### Live

A Presidente da Santa Fé, Marcia Dias, e André Abucham organizaram um bate papo para falar sobre o trabalho da Santa Fé ao longo de seus 27 anos de história.

## 8

## Sustentabilidade

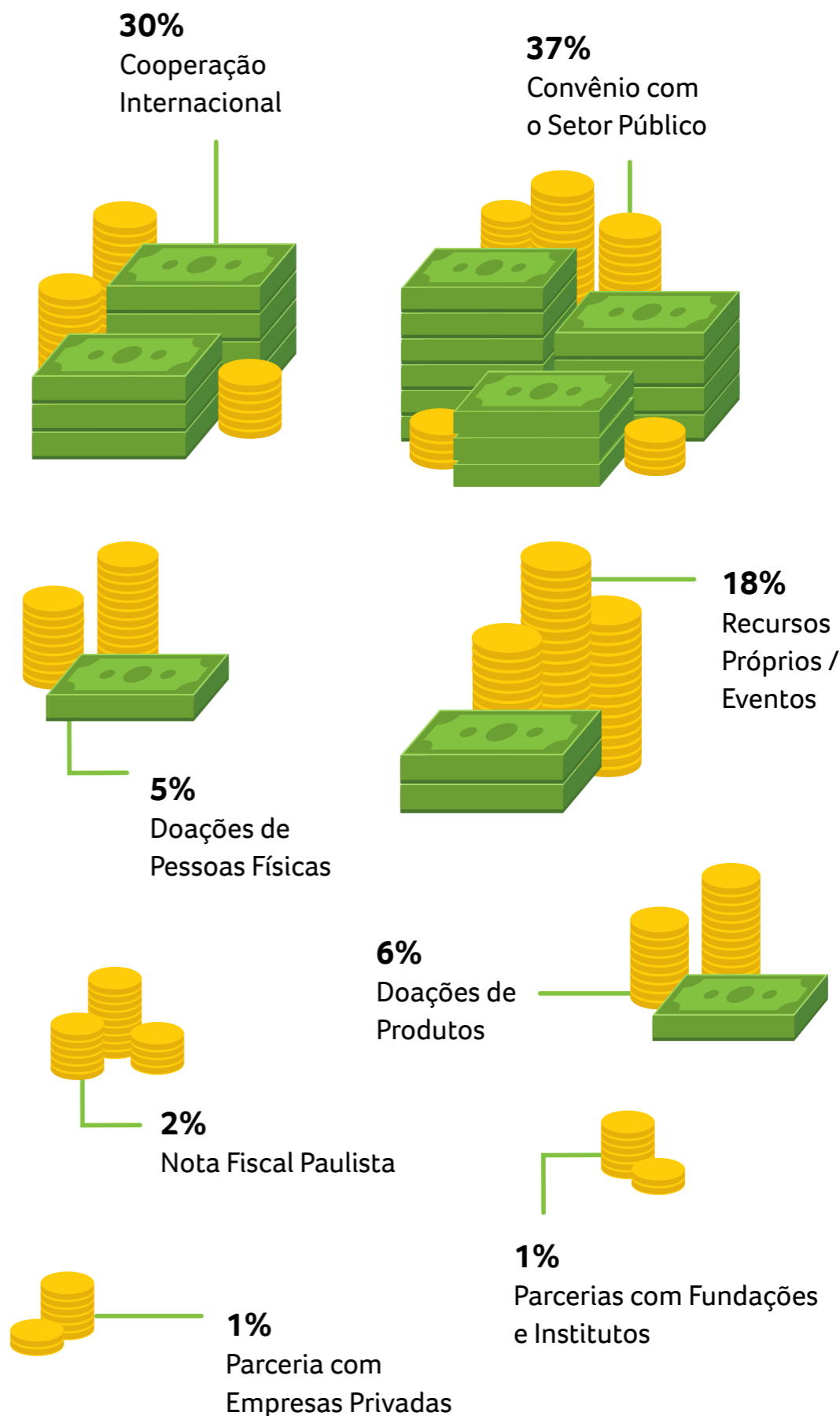

	2020	2019	2018
<b>Receitas</b>	<b>8.674.967,29</b>	<b>6.898.802,87</b>	<b>6.125.566,06</b>
Convênios Públicos	3.014.369,61	1.956.296,16	1.720.641,37
Doações	4.360.048,81	3.555.930,57	3.381.894,20
Não Operacionais	41.119,02	73.654,75	73.340,79
Nota Paulista	146.667,49	449.408,07	132.148,38
Outras variações	1.112.762,36	863.513,32	817.541,32
<b>Despesas</b>	<b>7.254.949,01</b>	<b>6.706.026,16</b>	<b>6.363.446,76</b>
Pessoal	3.679.193,08	3.430.575,72	2.983.157,60
Encargos	1.278.609,72	781.766,87	610.130,30
Tributárias/Financeiras	62.955,38	121.374,19	83.721,34
Operacionais	713.406,81	775.086,73	1.125.098,57
Administrativas	1.497.299,61	1.578.706,50	1.543.184,39
Provisões	23.484,41	18.516,15	18.154,56
<b>RESULTADO*</b>	<b>1.420.018,28</b>	<b>192.776,71</b>	<b>-237.880,70</b>

\* A Associação Beneficente Santa Fé é auditada anualmente pela Cokinos Auditores e Consultores

## CERTIFICADOS



- CNPJ 71.729.628.0001-70
- Conselho Nacional de Assistência Social (CNAS) 44006.003503/98-11
- Conselho Estadual de Assistência Social (CONSEAS) 0279/SP/2000
- Conselho Municipal de Assistência Social (COMAS) 650/2012
- Conselho Municipal dos Direitos da Criança e do Adolescente (CMDCA) – 549/96
- Secretaria Municipal de Assistência e Desenvolvimento Social (SMADS) - 30.4
- Secretaria Estadual de Desenvolvimento Social - (SEADS) 5026/1998
- Utilidade Pública Municipal - Decreto nº 36.870 de 22/05/1997
- Utilidade Pública Federal - Portaria nº 3049 de 29/11/2012
- Certificado de Regularidade Cadastral de Entidades (CRCE) 1100/2013
- Imunidade do Imposto sobre Transmissão “Causa Mortis” e Doação de Quaisquer Bens ou Direitos (ITCMD)- art. 7º do Decreto 46.655/02
- Certificado de Gestão e Transparência emitido pelo Instituto Doar

## RECONHECIMENTOS

- Classificada entre as 100 melhores organizações sociais do Brasil no ano de 2020, segundo o ranking do Instituto Doar.
- Santa Fé é uma das Ongs mencionadas na publicação YPO 3.0: Be More Impactful – Mapeamento Projetos Educação – 2020 | Brasil.
- Classificada entre as 100 melhores organizações sociais do Brasil no ano de 2019, segundo o ranking do Instituto Doar
- Classificada entre as 500 melhores organizações sociais do mundo (na posição de número 284), segundo o ranking “Top 500 NGOs World”, da NGO Advisor, entidade suíça que avalia e classifica organizações sem fins lucrativos
- Marcia Dias, presidente da Santa Fé, selecionada para a seção “Paulistano Nota Dez” da revista Veja São Paulo, espaço que reúne histórias de pessoas que fazem a diferença na cidade de São Paulo - 2014
- Selecionada para visita da rainha Silvia da Suécia, fundadora da World Childhood Foundation, organização que atua na prevenção e combate ao abuso e exploração sexual infantil - 2013
- Selecionada para visita do Dr. Charles Nelson, médico neurologista, professor de pediatria e pesquisador na Universidade de Harvard - 2013
- Selecionada pela IBM para o projeto Celebration of Service - On Demand Community Impact Grant 2011
- Selecionada pela Veja São Paulo na matéria “35 instituições que valem sua doação” – Edição 51 – pág. 42 – 2008
- Selecionada pelo Criança Esperança – TV Globo/UNESCO – 2008
- Representante do Brasil no Seminário Internacional “Crianças e Adolescentes em situação de rua” - Secretaria de Relações Exteriores do México, Casa Aliança e JICA México (Agência de Cooperação Internacional do Japão) – 2007
- Integra a Rede de Tecnologias Sociais – RTS desde 2006
- Fellow Ashoka desde 2006
- Eleita a melhor tecnologia social do Brasil na categoria “Direitos da Criança e do Adolescente” - Fundação Banco do Brasil, Petrobrás e UNESCO – 2005
- Parceira da Escola Paulista de Medicina - UNIFESP na concepção da unidade de saúde mental da Fundação Casa – 2004
- Selecionada para visita do relator especial da ONU sobre a venda de crianças, prostituição e pornografia infantil, Sr. Juan Miguel Petit – 2003

## 11 Parceiros

### Mantenedores



### Convênio



### Parceiros Financeiros Nacionais

- Aflalo e Gasperini Arquitetos
- Associação São Paulo Accueil
- BRG Pinturas e Serviços
- Cooperativa do Bem
- Ever Green
- Grupo Ohana
- Instituto da Criança
- Roldão Atacadista
- Projeto Ovo
- Santa Micaela Pães e Doces
- Sindepark
- STCA Consultoria e Auditoria
- Suhai Serviços e Suhai Vigilância
- Target Trading S.A.

### Parceiros Financeiros Internacionais

- Atelier Ygapé
- Swiss Philanthropy Foundation
- CV Philanthropy
- Wise
- Shalom Foundation

### Parceiros em Projetos

- Central de Penas e Medidas Alternativas da Justiça Federal de São Paulo
- Fundação Itaú Social

### Parceiros Técnicos

- AMA Santa Cruz
- Centro de Atenção Integrada à Saúde Mental - CAISM
- Casa da Saúde da Mulher - UNIFESP
- Centro de Recuperação e Educação Nutricional – CREN
- Centro de Referência e Tratamento - CRT Doenças Sexualmente Transmissíveis/AIDS
- Dentistas do Bem
- Hospital Infantil Menino Jesus
- Hospital Samaritano
- Hospital São Paulo
- Instituto Fazendo História
- Instituto Gerar
- Instituto Horas da Vida
- Instituto Sedes Sapientiae
- Pontifícia Universidade Católica de São Paulo - PUC / Psicologia
- Programa de Orientação e Atendimento aos Dependentes - PROAD
- Programa de Atendimento e Pesquisa em Violência - PROVE
- Projeto Quixote
- UBS Ceci
- Universidade Paulista – UNIP / Psicologia

### Apoiadores

- Ashoka
- Blombô Leilões
- BSocial
- Childhood Brasil
- Manacá Comunicação



## 12 Como Participar

A manutenção dos programas da Santa Fé só é possível por meio de doações de empresas e pessoas físicas que reconhecem e acreditam no trabalho desenvolvido pela instituição.

Todos podem contribuir e fazer a diferença na vida das crianças e adolescentes da Santa Fé!

### DOAÇÕES FINANCEIRAS

#### Doações Pontuais

Doações financeiras, de qualquer valor, podem ser feitas por meio de depósito bancário, boleto ou outras opções disponíveis no site (cartão de crédito, débito).

#### Dados Bancários

Bradesco – 237  
Agência: 0108  
Conta Corrente: 332990-9  
CNPJ: 71.729.628/0001-70  
PIX: santafe@santafe.org.br

#### Para Doar

[www.santafe.org.br](http://www.santafe.org.br) – Doe agora

#### Doações de Produtos

- Alimentos • Produtos de higiene pessoal • Produtos de limpeza
- Cestas básicas • Móveis, eletrodomésticos e outros itens que estejam em bom estado

#### Patrocínio de Projetos e Eventos

Envie uma mensagem para [contato@santafe.org.br](mailto:contato@santafe.org.br) e saiba como ajudar com Projetos e Eventos.

### DOAÇÃO DE CUPONS FISCAIS



**A doação do cupom fiscal de um café de R\$ 4,00, por meio do aplicativo oficial, pode render até R\$ 290,90.**

Doando as notas fiscais, é possível ajudar as crianças e adolescentes da Santa Fé sem gastar nada.

As entidades de assistência social sem fins lucrativos, como a Associação Beneficente Santa Fé, nos termos da lei nº 12.685/2007, podem usufruir dos créditos concedidos pelo Programa Nota Fiscal Paulista, desde que estejam devidamente cadastradas em suas respectivas secretarias de atuação e regularizadas no Cadastro Estadual de Entidades.



Para doar seu cupom fiscal com CPF você precisará de um celular, computador ou tablet. Veja o passo a passo pelo computador:

- Entre no Site do Programa Nota Fiscal Paulista;
- Faça seu cadastro ou entre informando seu login e senha;
- Entre na aba “Entidade”
- Entre em “Doação de Cupons com CPF (automática)”;
- Selecione o período do cadastro e clique em Pesquisar;
- Coloque o CNPJ da Santa Fé, 71.729.628/0001-70 e clique em pesquisar. Selecione a primeira opção “Associação Beneficente Santa Fé” e clique em voltar;
- Confirme sua doação! Agora, todas as vezes que você falar seu CPF em alguma compra ele irá para a Santa Fé, ajudando a transformar a vida de nossas crianças e adolescentes.

Pelo Aplicativo:

- Procure na loja de aplicativos do seu celular ou tablet pelo app “Nota Fiscal Paulista” e instale.
- Se você já tem cadastro é a mesma senha e login que usa para consultar seu saldo, créditos e fazer doações manuais. Caso não tenha cadastro, clique em “Registre sua conta”.
- Clique em “Doação com CPF”;
- Coloque o CNPJ da Santa Fé, 71.729.628/0001-70 e clique em pesquisar. Selecione a opção “Associação Beneficente Santa Fé” e confirme a sua doação. Não se esqueça de informar seu CPF em suas compras.

Os créditos concedidos pelo programa são transformados em recursos financeiros para a instituição e representam uma importante contribuição para a manutenção e continuidade do trabalho da Santa Fé.



**contato@santafe.org.br**

(11) 5083-0092 / (11) 5549-0564

[www.santafe.org.br](http://www.santafe.org.br)

@ongsantafe

[www.facebook.com/AssociacaoBeneficenteSantaFe](https://www.facebook.com/AssociacaoBeneficenteSantaFe)



