

Relatório 2019



Santa Fé

Caroline aos 14 anos, grávida de cinco meses, veio morar na Casa Vovó Ilza, lugar onde viveu por quatro anos. Teve S., uma menina, hoje com 6 anos, saudável, apresenta ótimo desenvolvimento cognitivo.

Com 18 anos, já trabalhando e sem deixar de estudar, estava apta para organizar sua casa e sua emancipação com o apoio do programa Educação Continuada.

Trabalha há 4 anos em uma empresa de Engenharia Civil, além de cursar o 1º ano de graduação em Engenharia Civil na Universidade Presbiteriana Mackenzie.

// Me chamo Caroline, tenho 21 anos e a minha experiência com a Santa Fé, no começo não foi fácil eu não gostava da ideia de precisar de autorização judicial para fazer qualquer coisa, e na época também estava passando por uma fase de "Isolamento Social", então eu também não gostava de ficar em grupo.

Mas com o tempo eu fui me acostumando e me abrindo, fazendo amizade com os educadores e algumas meninas que moravam lá. Geralmente de cara eu não me dava muito bem com as pessoas, elas precisavam me conhecer para conseguirem se relacionar comigo, pois eu não me fazia fácil, por decorrência de situações na vida que me fizeram desacreditar nas pessoas. Na Santa Fé conheci pessoas que mesmo vendo um lado feio meu não "desistiram" de mim, como sempre acontecia. Serei eternamente grata a algumas pessoas com as quais tive contato lá.

Tive diversas oportunidades no período em que estava na Santa Fé e, por aproveitá-las, hoje eu trabalho no mesmo lugar em que eu entrei quando estava lá."

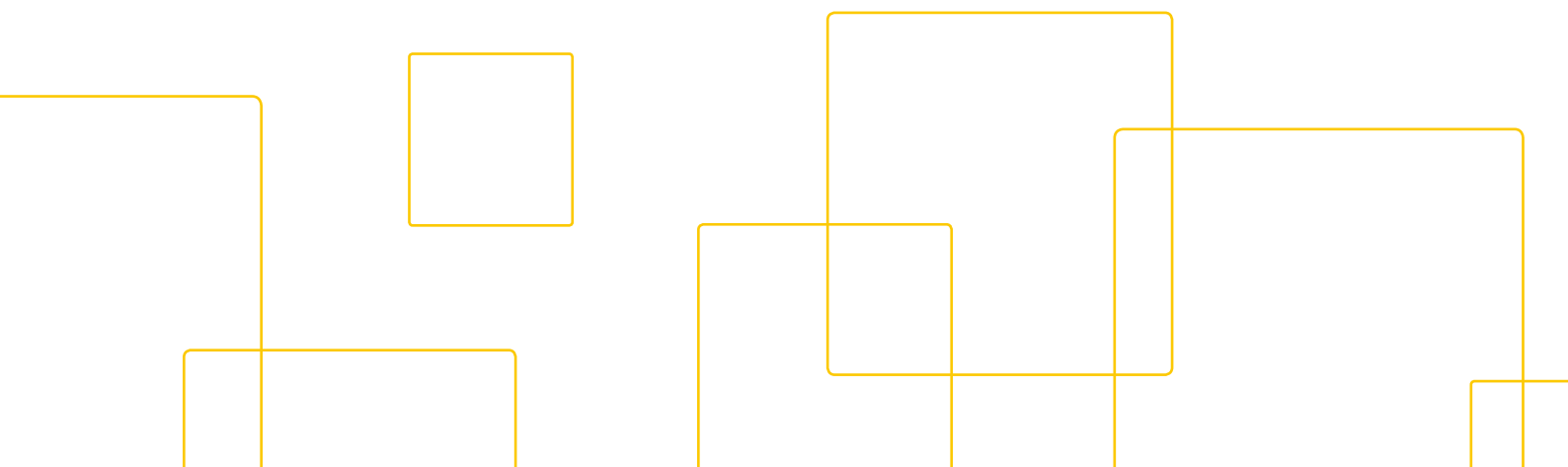

DIRETORIA

- Diretora Presidente: Marcia Ventura Dias
- Diretora Vice-Presidente: Ana Maria Garrett de Vasconcelos
- Diretora Secretária: Eliane Crisostomo de Jesus
- Diretora Tesoureira: Erica Rodrigues Faria Vettore
- Diretora Suplente: Arquilena Rosa Paixão
- Diretora Suplente: Ana Lucia Darim Provasi

CONSELHO FISCAL

- Leonardo Oliveira dos Santos
- Alessandra Fernandez Alves da Costa
- Fabiana da Silva Diaz
- Analice Oliveira Rebouças
- Luís Felipe da Gama Pinto

CONSELHO DE APOIO À GESTÃO

- Ademir Scarpin
- André Abucham
- Arnaldo Landi
- Cacá Nóbrega

- Clau Duarte
- Daniel Dabus - Presidente
- Daniel Simões
- Joaquim Salles
- João Pacífico
- Marco Suhai
- Mario Giangrande
- Melissa Moscardi
- Ricardo Roldão
- William Schmidt

COORDENAÇÃO

- SAICA¹ Minha Casa – Ivanir dos Santos Pereira
- SAICA¹ Casa Vovó Ilza - Dulce Raquel Silva Bahia
- Programa de Famílias e Cursos – Maria de Fátima Colares Alarcon
- Departamento Financeiro e Administrativo - Alberto Moghrabi
- Desenvolvimento Institucional – Márcia Pastore

¹ Serviço de Acolhimento Institucional para Crianças e Adolescentes

CARTA DA PRESIDÊNCIA



De forma esperançosa, apresento a vocês nosso Relatório de Atividades de 2019, resultado de um ano que apresentou múltiplas adversidades, mas também muita união e superação, tornando nossos resultados possíveis e crescentes, mais uma vez.

Seguimos acreditando que a criança e o adolescente são o centro de toda ação e que reconhecer suas trajetórias e experiências é o primeiro passo para qualquer intervenção para o desenvolvimento de um país.

A mudança que tanto desejamos é estrutural e depende dos esforços coletivos da sociedade civil e do Estado.

Com muita felicidade podemos apresentar avanços concretos exaltando formas de rompermos com o ciclo da pobreza, trabalhando os eixos de educação para a paz, acesso a direitos básicos e vivências dignas para todo nosso público atendido. Positivos também são os índices de escolaridade, abandono de consumo de drogas, assim como as mediações de conflitos familiares, proporcionando um retorno harmonioso aos lares. Além disso, cresce o número de jovens que ingressam no ensino superior e no mercado de trabalho com a colaboração de nossas parcerias.

Esses resultados só foram possíveis graças a vocês, nossos colaboradores, mantenedores, parceiros, voluntários, nossos amigos, que se comprometem e acreditam que a mudança é possível e que nosso trabalho é um dos caminhos para atingirmos esse objetivo.

Caminhemos juntos para construirmos um presente e um futuro melhor.

Muito obrigada,

Marcia Ventura Dias

Presidente da Associação Beneficente Santa Fé



Em nome do Conselho, queria agradecer o apoio de todos os nossos parceiros, colaboradores e amigos ao longo de 2019 à Santa Fé, que tanto faz por nossas crianças e adolescentes. Obrigado por fazerem parte dessa história!

A Santa Fé resgata a autoestima e recupera nas crianças e adolescentes a possibilidade do querer ser. Por meio de uma equipe altamente capaz e comprometida, acolhe, dá atenção e cuidado necessários para o desenvolvimento completo de meninos e meninas e de suas famílias.

O meu objetivo em 2019 foi continuar esse excelente trabalho, aprimorando ainda mais a relação da Santa Fé com todos vocês, de forma comprometida, transparente e honesta.

Deu resultado! Fomos eleitos uma das 100 melhores ONG's do Brasil pelo Instituto Doar. Esse reconhecimento nos dá o alicerce necessário e a certeza de que estamos no caminho certo.

E pelo esforço de cada integrante da Santa Fé, seremos cada dia melhores.

A todos que apoiam esse projeto e toda a nossa equipe, muito obrigado!!

Daniel Dabus

Presidente do Conselho de Apoio à Gestão

SUMÁRIO

SOBRE A SANTA FÉ	12
NOSSO NOME E INSPIRAÇÃO	14
MISSÃO	14
VISÃO	15
PRINCÍPIOS NORTEADORES	15
LINHA DO TEMPO	16
ORGANOGRAMA	18
QUEM FAZ A SANTA FÉ	19
ÁREAS DE ATUAÇÃO	20
METODOLOGIA	21
PILARES DA METODOLOGIA	22
CENÁRIO DA INFÂNCIA E ADOLESCÊNCIA NO BRASIL	24
ACOLHIMENTO	30
MINHA CASA	32
CASA VOVÓ ILZA	41
ATIVIDADES, DIVERSÃO E CULTURA	52
INTERCÂMBIO CULTURAL	55
CURSOS E OFICINAS	56
FAMÍLIAS DAS CRIANÇAS E ADOLESCENTES	60
MUDANDO A HISTÓRIA	62
FORTALECENDO FAMÍLIAS	66

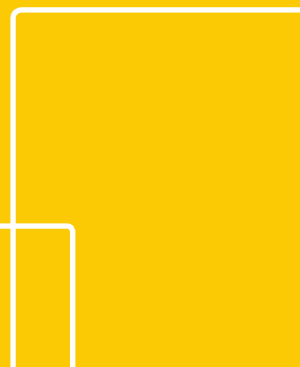

PÓS-ACOLHIMENTO	70
EDUCAÇÃO CONTINUADA	72
MORADIA PARA JOVENS EMANCIPADOS	76
NOVIDADES DE 2019	78
SUSTENTABILIDADE	90
GESTÃO FINANCEIRA	94
REGISTROS E CERTIFICADOS	98
RECONHECIMENTOS	102
PARCEIROS	106
COMO PARTICIPAR	112

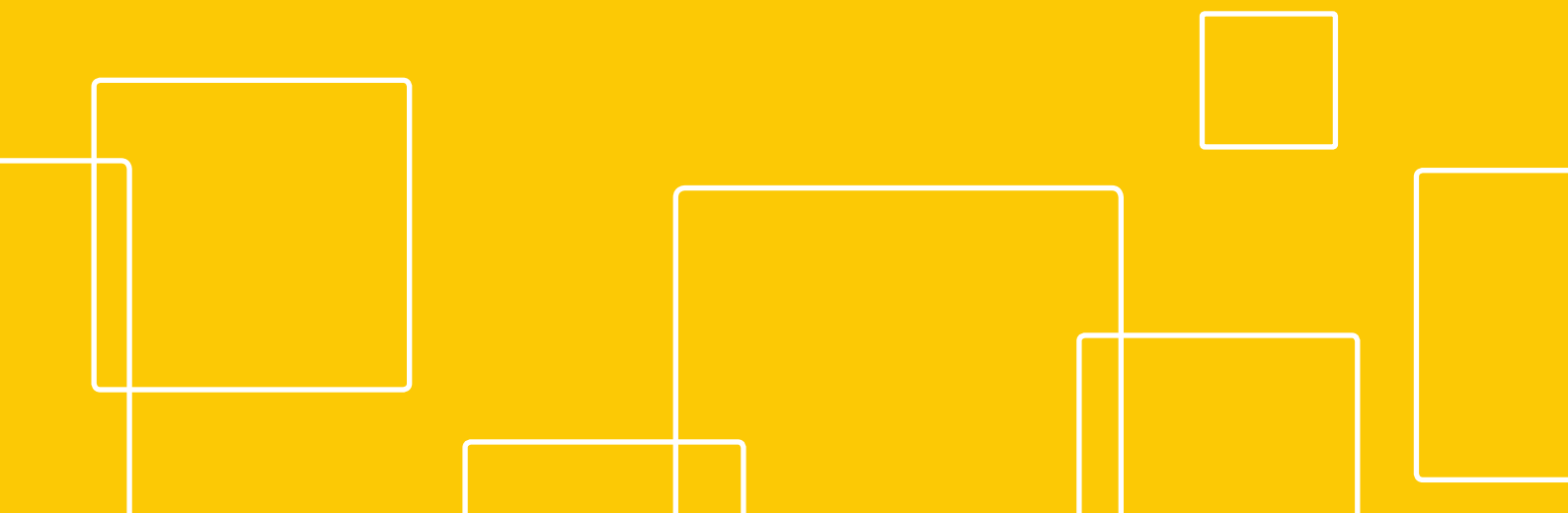



SOBRE A SANTA FÉ



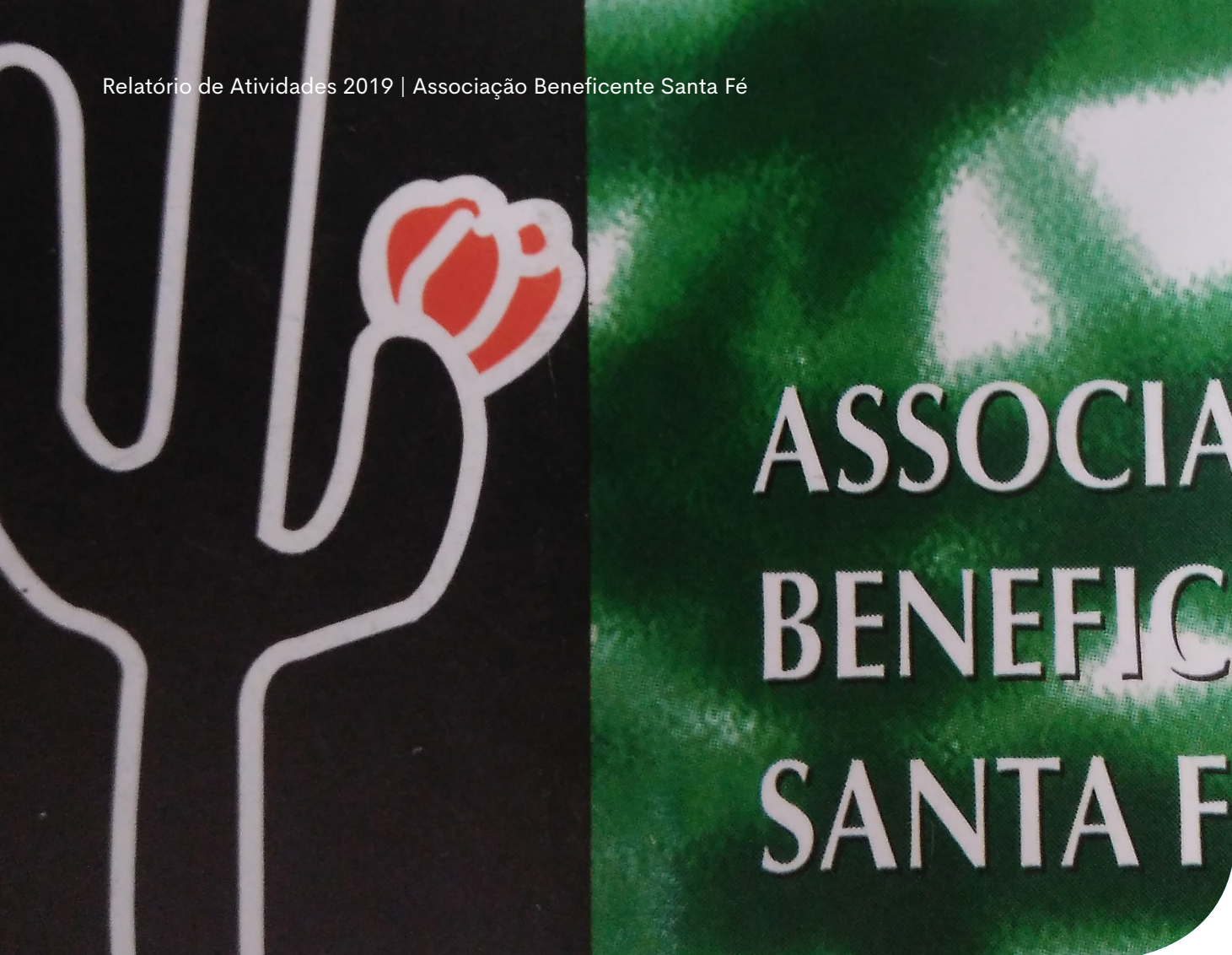

NOSSO NOME E INSPIRAÇÃO

A inspiração para o nome da organização vem das flores que brotam dos cactos no deserto da cidade de Santa Fé (Novo México – EUA), mesmo perante todas as adversidades. O trabalho da Santa Fé se fundamenta nesta relação, acreditando no pleno desenvolvimento de cada criança e adolescente acolhido, oferecendo condições para que floresça todo o seu potencial.

MISSÃO

Incluir as crianças e adolescentes, que enfrentam situações pessoais ou sociais de risco, na categoria universal de crianças e adolescentes comuns e totais, provendo-lhes um ambiente seguro e adequado ao seu desenvolvimento, respeitando suas particularidades e implementando modelos de atendimento que garantam a defesa e a promoção dos seus direitos e de suas famílias.

VISÃO

Ser um centro de referência no cuidado de crianças e adolescentes, vítimas de maus-tratos, abuso doméstico e/ou vivência nas ruas, compartilhando a experiência com organizações congêneres e influenciando políticas públicas, a fim de ampliar o impacto social dos seus programas.

PRINCÍPIOS NORTEADORES

- A criança como centro de toda a ação, partindo-se do reconhecimento de sua história, necessidades e desejos;
- O rompimento do círculo vicioso miséria-violência presente nos espaços social e familiar, e a luta pelos direitos humanos;
- O estímulo à compreensão e aceitação do outro;
- O respeito aos direitos individuais, baseando-se na tolerância, solidariedade e compartilhamento – princípio do diálogo e da mediação na solução de conflitos;
- O eixo da educação para a paz, consolidando os valores democráticos, não sendo possível conceber a separação entre direitos político-econômicos e os direitos sociais.



LINHA DO TEMPO



1998 - 1999

Projeto Usina Cultural.

2001

3ª Edição do projeto Escola Ambulante.

2002

3 novos endereços para acolhimento.

2012

Formação do Conselho de Apoio à Gestão.

2009 - 2011

Projeto Andanças da Saúde.

2018

Santa Fé completa 25 anos lutando pelos direitos das crianças e adolescentes;

Formatura da segunda turma do curso "Educação para o Mundo do Trabalho";

Início do projeto "Empregabilidade para Jovens Mães".

2019

Santa Fé é eleita uma das 100 Melhores ONG's de 2019.

ORGANOGRAMA



QUEM FAZ A SANTA FÉ

FUNÇÃO	Nº
Analista de Negócios.....	1
Analista de RH.....	1
Assistente de Captação.....	1
Assistente Social.....	3
Assistente.....	1
Auxiliar de Contabilidade.....	1
Contador.....	1
Coordenador.....	7
Cozinheira.....	4
Educador.....	29
Fonoaudiólogo.....	1
Gerente.....	2
Motorista.....	2
Oficineiro.....	4
Psicólogo.....	3
Supervisor Técnico.....	1
Serviços Gerais.....	10
Supervisor Institucional.....	1

TOTAL DE
COLABORADORES:
73

ÁREAS DE ATUAÇÃO



ACOLHIMENTO

Minha Casa

Casa Vovó Ilza



FAMÍLIAS

Mudando a História

Fortalecendo Famílias



PÓS-ACOLHIMENTO

Moradia para Jovens Emancipados

Educação Continuada

METODOLOGIA

O trabalho é focado na gestão de grupo.



Ambientoterapia:

- O espaço deve ser mantido e percebido como um lar (Dr. Winnicott²).



Rotina:

- Rotinas de convívio social;
- Reuniões em pequenos grupos (Grupos de Fala) e Assembleias.

² Psicanalista inglês criador do conceito de ambientoterapia.

PILARES DA METODOLOGIA



1. Meninas-mães

Casa residência exclusiva para meninas mães grávidas e/ou acompanhadas de seus filhos;

2. Individualidade

Reconhecimento da identidade de cada criança e adolescente acolhidos;

3. Criança & Família

Trabalho terapêutico individualizado - estendido aos familiares, promovendo a harmonização de seus vínculos;

4. Vínculos

Mediação de conflitos e preservação das relações de parentesco e amizade, visando o retorno à família;

5. Direitos

Acesso das famílias aos seus direitos, contribuindo para a reorganização socioeconômica;

6. Empregabilidade

Acesso à educação de qualidade e a cursos profissionalizantes para inserção no mercado de trabalho;

7. Emancipação

Encaminhamento para uma vida autônoma e emancipada;

8. Acompanhamento

Continuidade do vínculo com a organização por meio dos programas de pós-acolhimento.



CENÁRIO DA INFÂNCIA E ADOLESCÊNCIA NO BRASIL



WARNING





CRIANÇA & ADOLESCENTE

- Há 68,8 milhões de crianças e adolescentes entre 0 e 19 anos no Brasil (Fundação Abrinq, 2018);
- 47,8% de crianças menores de 14 anos vivem em condição domiciliar de baixa renda no Brasil (Fundação Abrinq, 2018);
- No Brasil, 70 mil crianças e adolescentes vivem em situação de rua (Visão Mundial, 2019);
- Na cidade de São Paulo, são 1.800 crianças e adolescentes vivendo nas ruas (Visão Mundial, 2019).



GRAVIDEZ NA ADOLESCÊNCIA NO BRASIL

- São 62 casos de gravidez na adolescência a cada mil meninas (ONU, 2019);
- 76% das mães adolescentes não estudam (IPEA³, 2017);
- 58% das mães adolescentes não trabalham (IPEA, 2017).



ABUSO SEXUAL NO BRASIL

- 80% das denúncias de violência contra crianças e adolescentes são de abuso sexual (Ministério da Saúde, 2018);
- 69,2% dos abusos ocorreram na residência das crianças e adolescentes (Ministério da Saúde, 2018);
- 33% dos abusos tiveram caráter de repetição e os principais locais de ocorrência foram a residência e a escola (Ministério da Saúde, 2018);
- 37% dos autores tinham um vínculo familiar com a criança/adolescente (Ministério dos Direitos Humanos, 2018).

³ Instituto de Pesquisa Econômica Aplicada.

VIOLÊNCIA CONTRA A MULHER

- O Brasil ocupa a 5ª posição no número de feminicídios do mundo (ONU, 2018);;
- 16 milhões de mulheres sofreram algum tipo de violência no Brasil, isto é equivalente à população inteira do Equador (Datafolha, 2019);
- Em 2018, a cada hora 536 mulheres sofreram algum tipo de agressão no Brasil (Datafolha, 2019);
- 117 mulheres foram espancadas a cada 60 minutos no Brasil em 2018 (Datafolha, 2019).

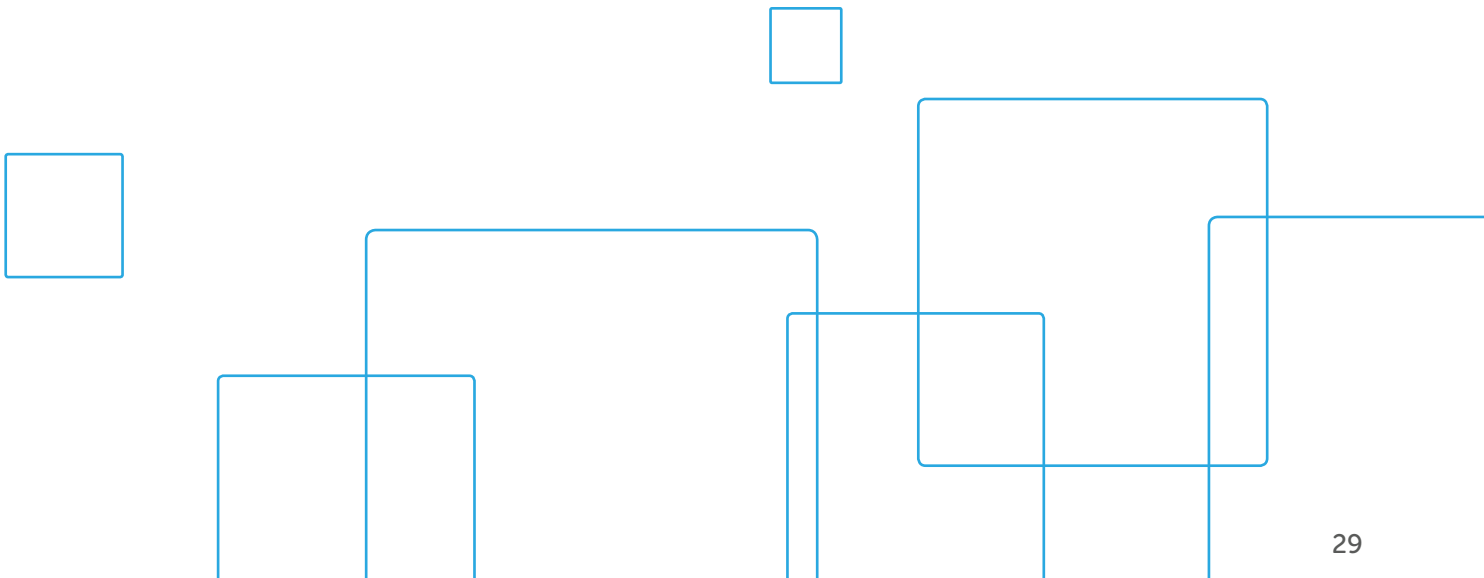

ACOLHIMENTO







MINHA CASA

Programa de moradia e atenção integral para crianças e adolescentes.

Público-alvo: crianças e adolescentes, de 0 a 18 anos, com problemas de desarmonia familiar, vítimas de violência doméstica, abuso, maus-tratos e abandono.

Objetivos

- Prioriza-se o retorno à família (nuclear ou estendida). Não sendo possível a reintegração, busca-se, conforme a idade, o encaminhamento para a adoção ou para uma vida autônoma e emancipada;
- Rompimento do círculo vicioso de miséria-violência, presente nos espaços social e familiar.

Estratégias

- Reconhecimento da identidade da criança e adolescente acolhido;
- Resgate e preservação das relações de parentesco e amizade, promovendo a harmonização de seus vínculos;
- Trabalho terapêutico individualizado, extensivo aos familiares, para ressignificar as dramáticas vivências e promover seu pleno desenvolvimento;
- Proporcionar ambiente que contribua no processo terapêutico (casa ampla, limpa, arejada, quartos coloridos, ambientes comuns agradáveis, alimentação balanceada e de qualidade).



Principais Ações:

- Diagnóstico psicossocial – Plano Individual de Atendimento;
- Reinserção na escola e acompanhamento;
- Cuidados de saúde;
- Interlocução com o Poder Judiciário;



- Aproximação familiar;
- Realização de oficinas, atividades culturais, esportivas e de lazer;
- Encaminhamento para cursos extracurriculares e profissionalizantes;
- Auxílio para inserção no mercado de trabalho.



NÚMEROS DE 2019

26 crianças e adolescentes acolhidos.

Gênero

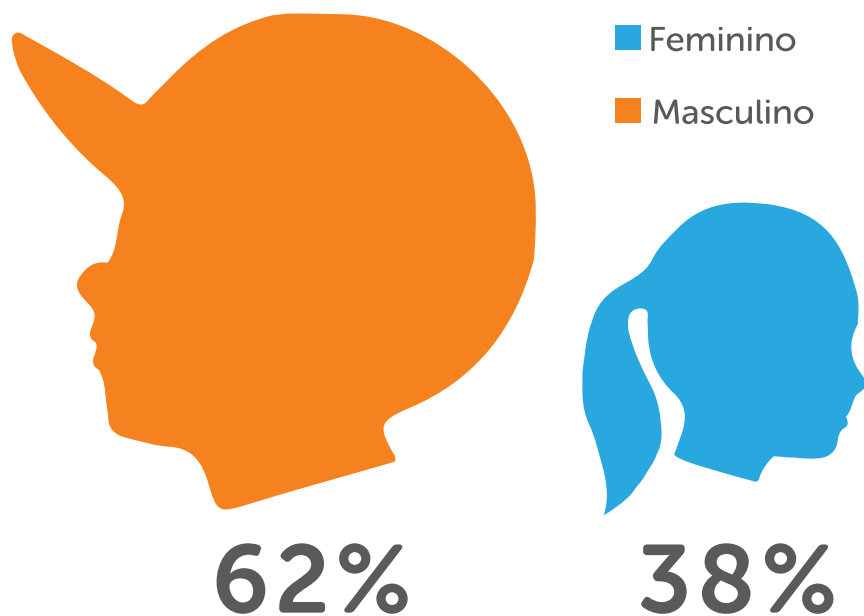

Faixa etária

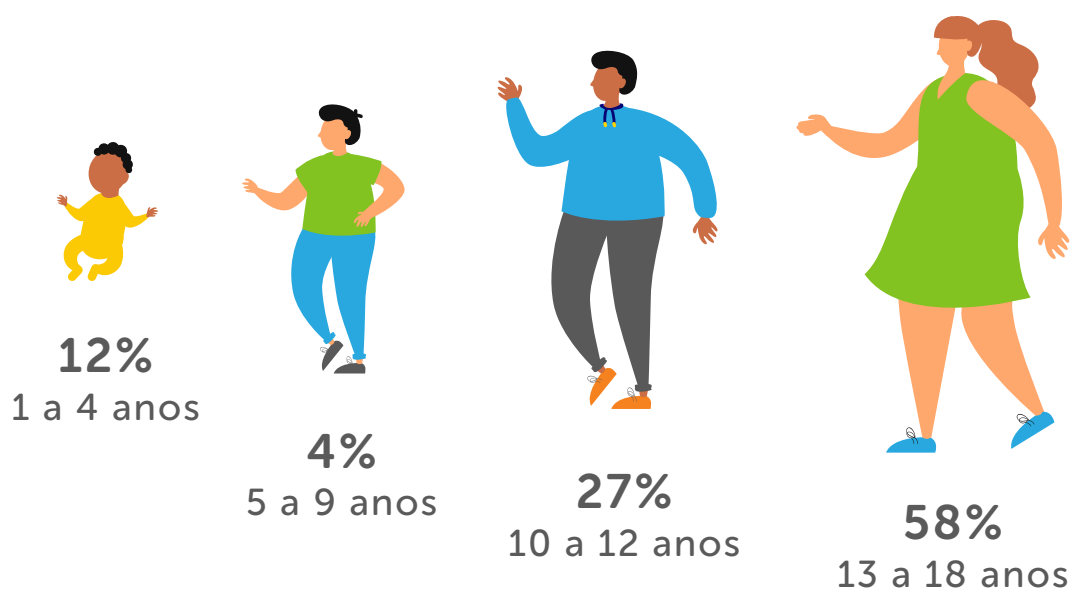

Ano de acolhimento

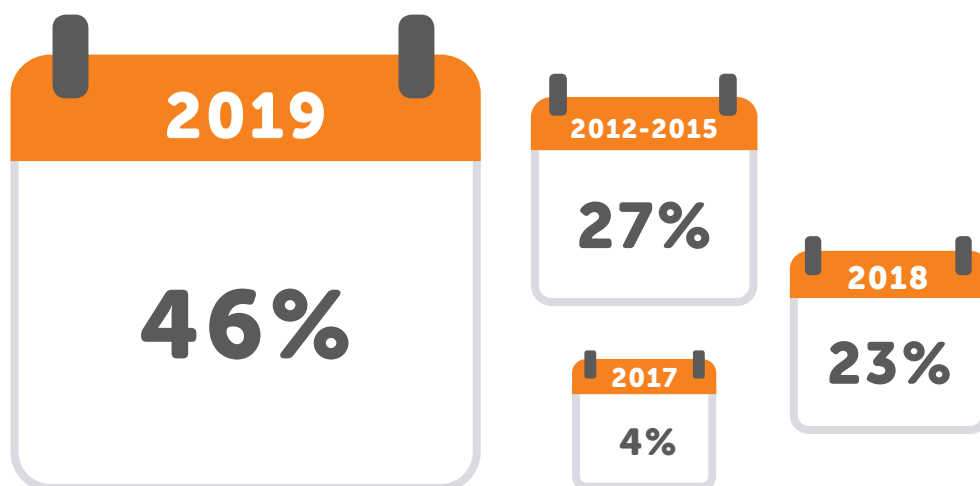

Escolaridade

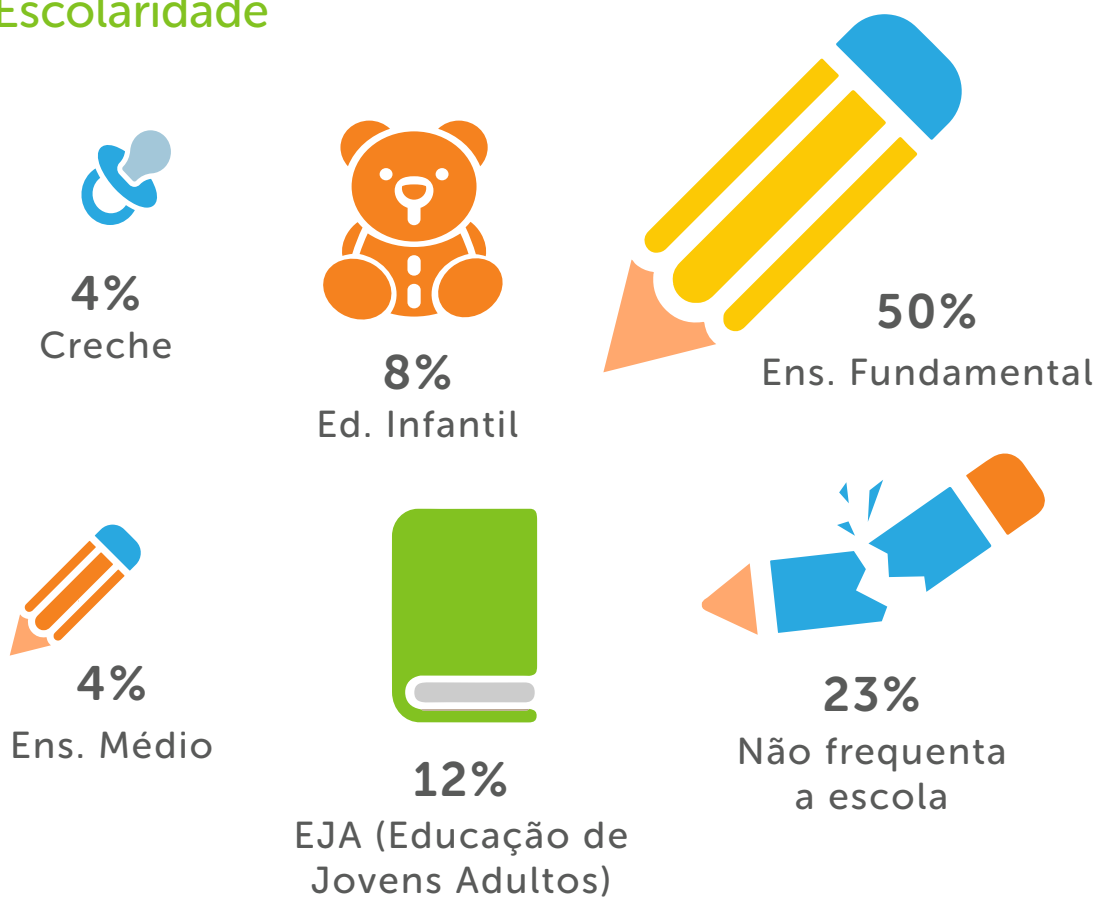

Motivo do acolhimento

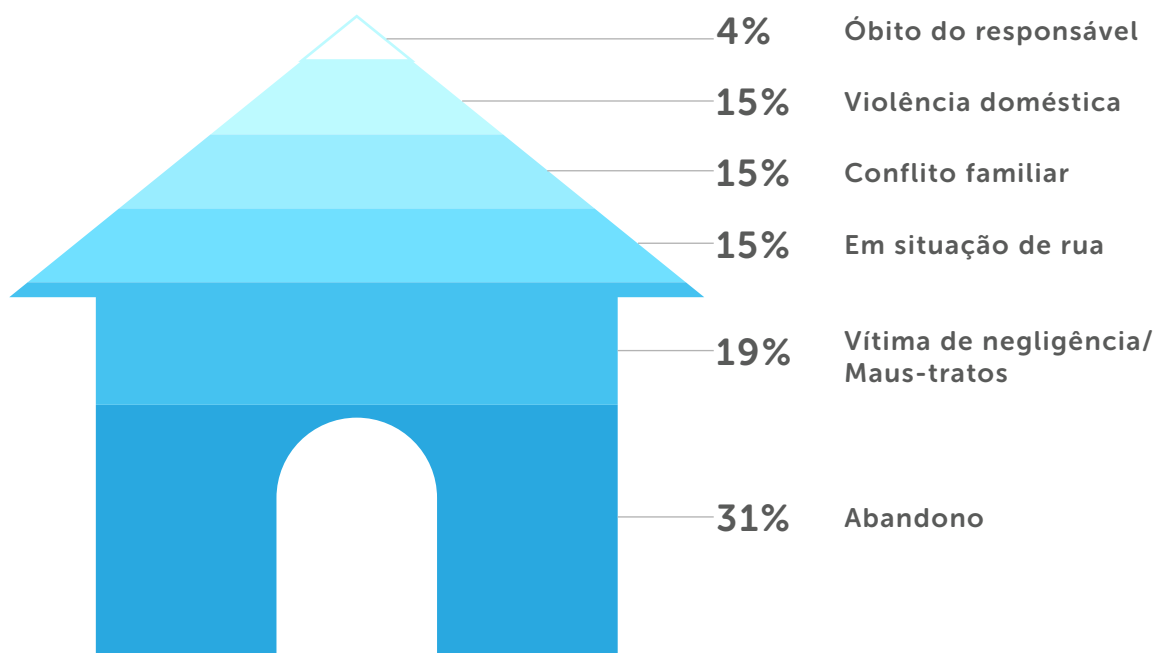

Perfil familiar

- 19% - Sem informações dos pais
- 35% - Reconhecimento de paternidade
- 38% - Sem acompanhamento do pai
- 38% - Mãe usuária de drogas e/ou álcool
- 42% - Pai usuário de drogas e/ou álcool
- 50% - Família chefiada por mulher



Perfil da criança e do adolescente

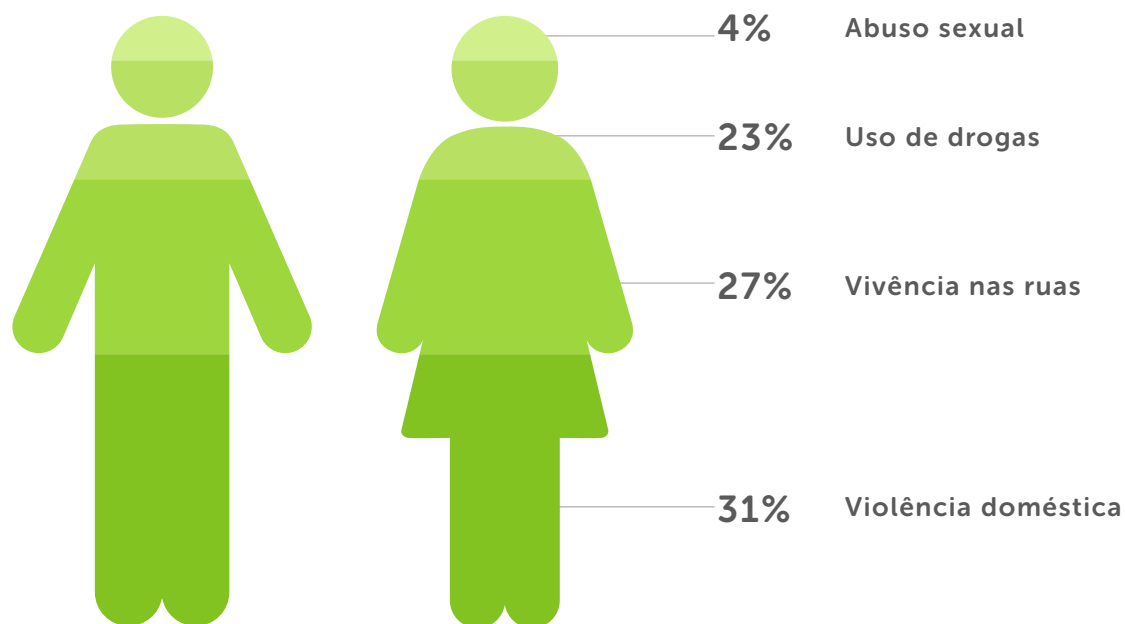

Motivo do desacolhimento

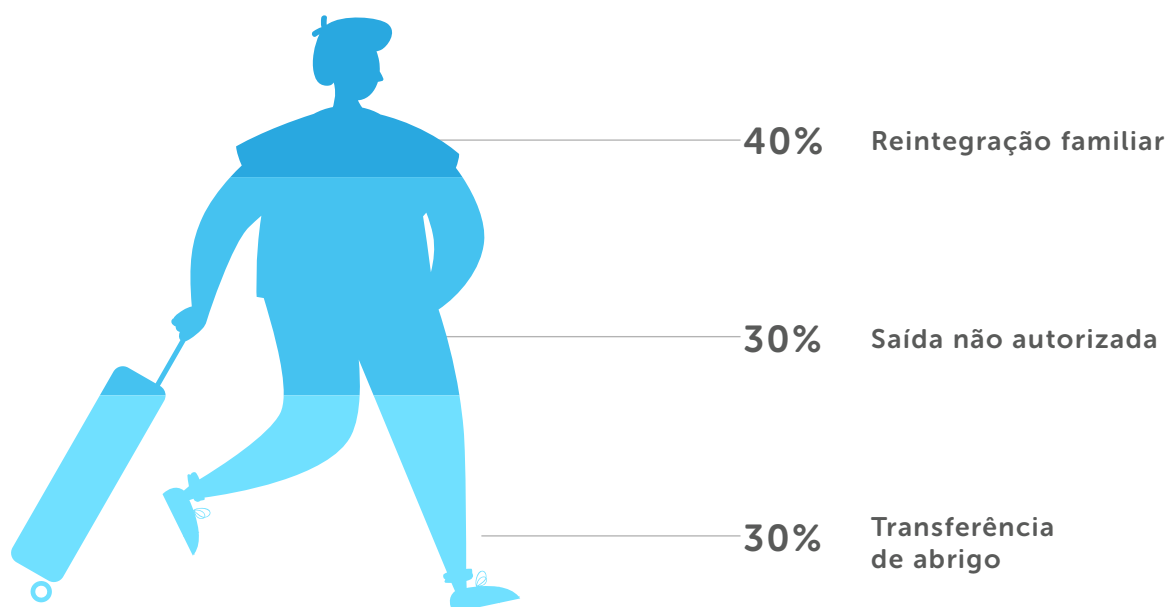

Saúde

- Todas as crianças e adolescentes estão em desenvolvimento compatível com suas idades;
- Têm acompanhamento médico regularmente e o índice de morbidade é 0;
- Todas as crianças vítimas da violência fazem tratamento específico e especializado;
- Todas as crianças e adolescentes realizam tratamento odontológico regularmente;
- Cada criança e adolescente tem tratamento de acordo com suas necessidades, através de diversas parcerias, como o Instituto Horas da Vida;
- Todas as crianças e adolescentes estão com as vacinas em dia.



CASA VOVÓ ILZA

Programa de moradia exclusiva e de atenção integral para mães adolescentes e seus filhos.

Público-alvo: Meninas de 11 a 18 anos, grávidas ou acompanhadas de seus filhos. Em sua maioria, são vítimas de maus-tratos e abuso sexual, com vivência nas ruas e uso de drogas, sem vínculo familiar ou com vínculos muito tênues.

Objetivos

- Rompimento do círculo vicioso de miséria-violência, presente nos espaços social e familiar, bem como da ocorrência de gravidez precoce;
- Fortalecimento do vínculo entre mãe e filho;
- Prioriza-se o retorno à família (nuclear ou extensa). Não sendo possível a reintegração, busca-se o encaminhamento para uma vida autônoma e emancipada;
- Garantir a guarda do filho.

Estratégias

- Desenvolvimento da maternagem: maternando a jovem mãe - aquisição de repertório de maternagem;
- Reconhecimento da identidade da jovem mãe acolhida;
- Trabalho terapêutico individualizado para a vivência da maternidade precoce de forma construtiva e harmoniosa para mãe e filho;
- Proporcionar ambiente que contribua para o processo terapêutico (casa ampla, limpa, arejada, quartos coloridos, ambientes comuns agradáveis, alimentação balanceada e de qualidade).

Principais Ações:

- Diagnóstico psicossocial – Plano Individual de Atendimento;
- Saúde do bebê desde o pré-natal, saúde materna integral;
- Orientações e acompanhamento no pré e no pós-parto para mãe e bebê;
- Reinserção na escola e acompanhamento (creche para os filhos);
- Aproximação familiar;
- Realização de oficinas, atividades culturais, esportivas e de lazer;
- Encaminhamento para cursos extracurriculares e profissionalizantes;
- Auxílio para inserção no mercado de trabalho;
- Direitos sociais;
- Interlocação com o Poder Judiciário.





Programa Empregabilidade de Jovens Mães

- Definição de plano de carreira;
- Ponte entre Assistente Social e Área de Recursos Humanos das empresas para viabilizar a entrada de jovens mães no mercado de trabalho;
- Empresas Parceiras: Engeform, Magazine Luiza, NewContent, Sebrae e Cadiz Segurança;
- Participação em um grupo liderado por Luiza Trajano, Presidente do Conselho de Administração da Magazine Luiza, para discutir ações sobre empregabilidade para jovens, sobretudo, jovens abrigados.

Cuidados na 1ª Infância

O período da primeira infância (0-6 anos) é riquíssimo em possibilidades de crescimento, no qual desenvolvemos 80% do que seremos na vida adulta. Daí a importância de oferecermos às crianças estímulos e acompanhamentos que garantam um desenvolvimento saudável.

Diante disso, criamos um trabalho de acompanhamento do desenvolvimento neuropsicomotor das crianças, oferecendo não só um olhar acolhedor, mas principalmente uma intervenção focada no potencial e na evolução de cada criança.



NÚMEROS DE 2019

15 meninas-mães; 13 filhos.

Perfil das meninas-mães

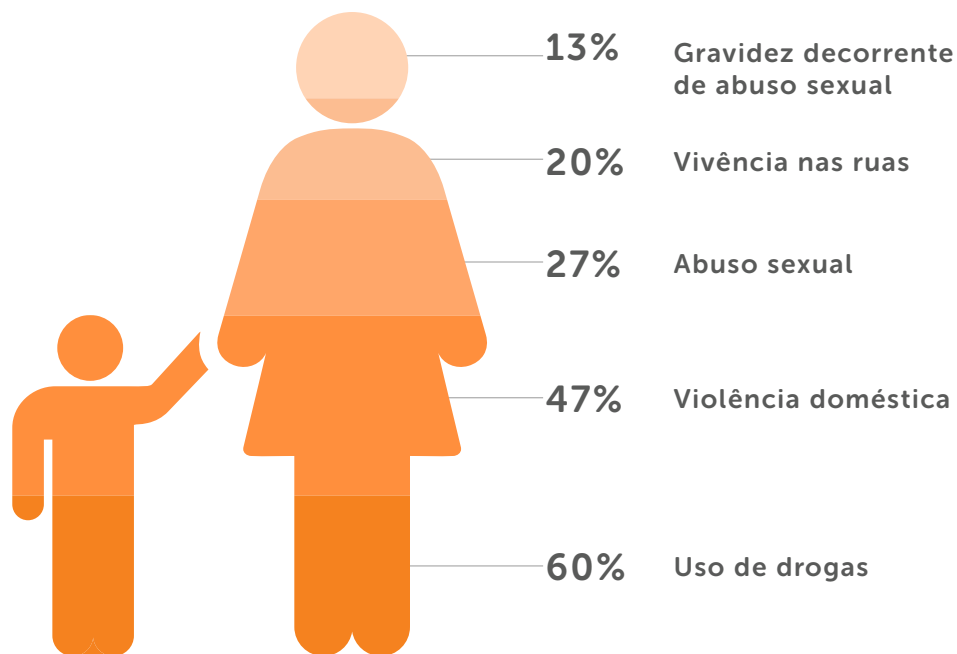

Faixa etária

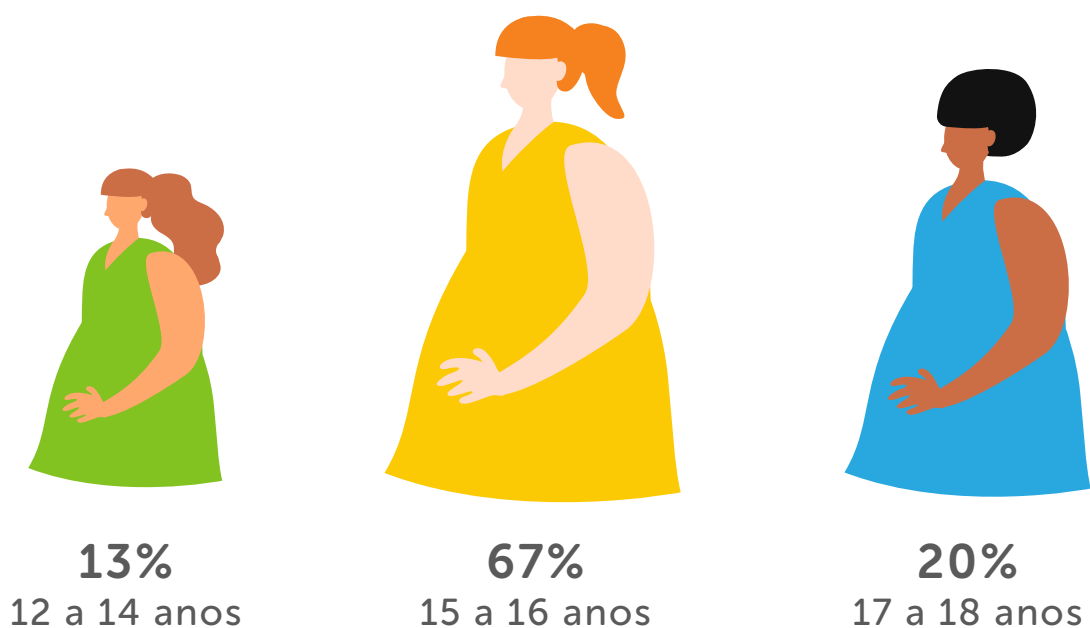

Frequência escolar antes do acolhimento

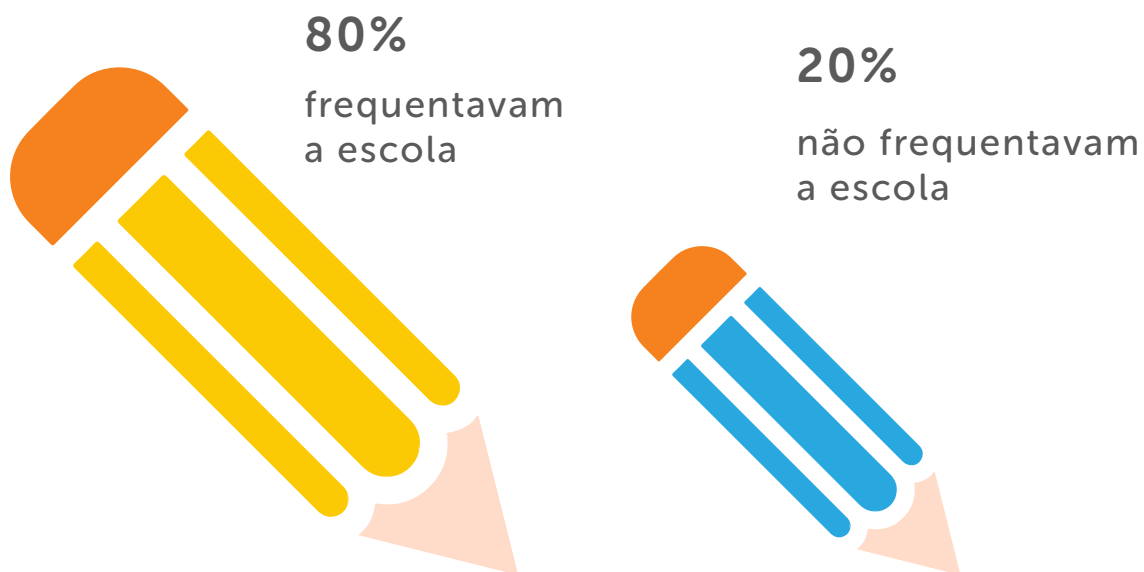

Atualmente todas as meninas-mães frequentam a escola.

Escolaridade

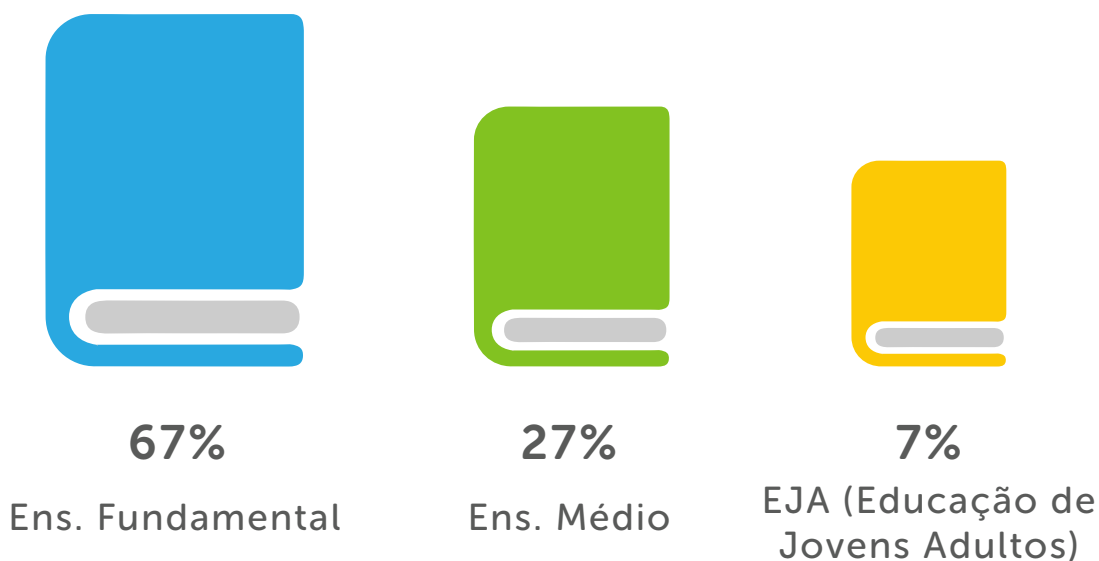

Motivo do acolhimento

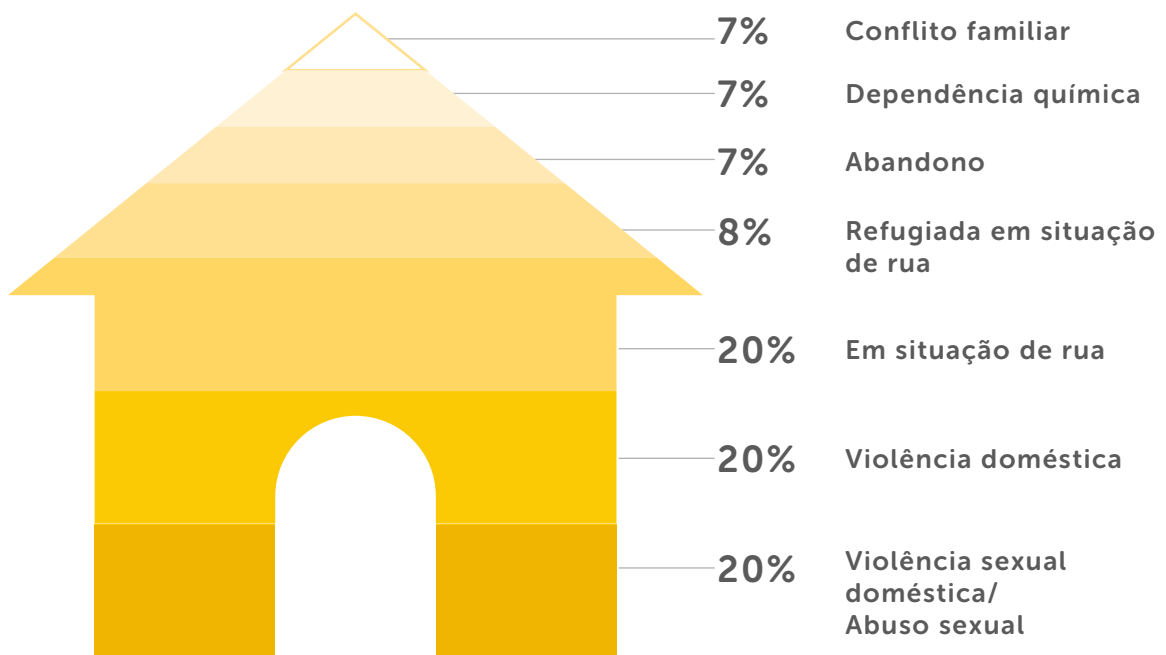

Idade da primeira gravidez

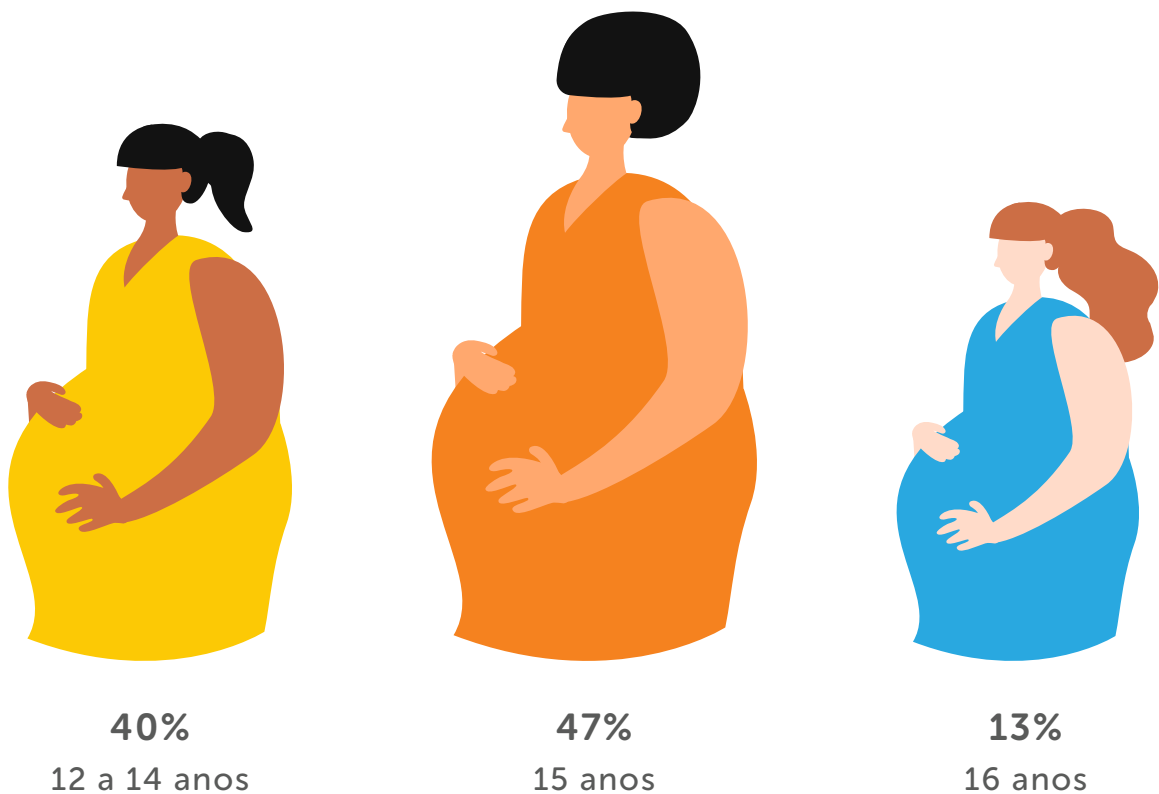

Perfil familiar

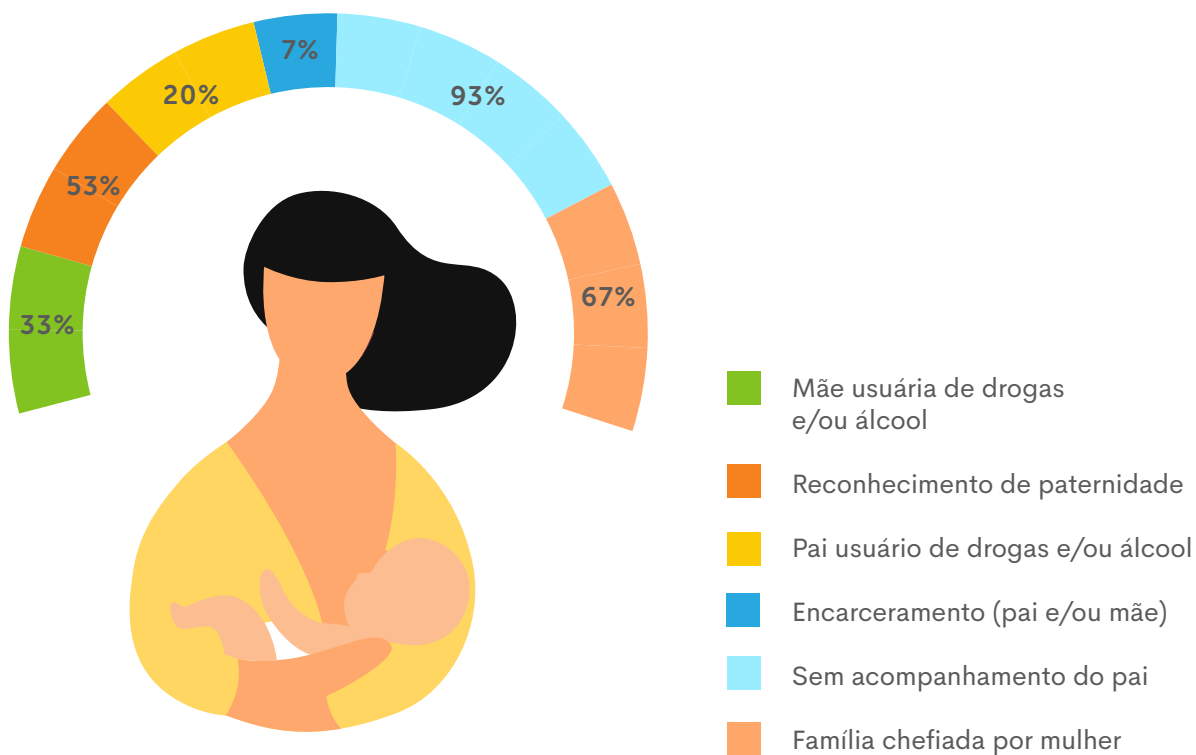

Faixa etária dos filhos

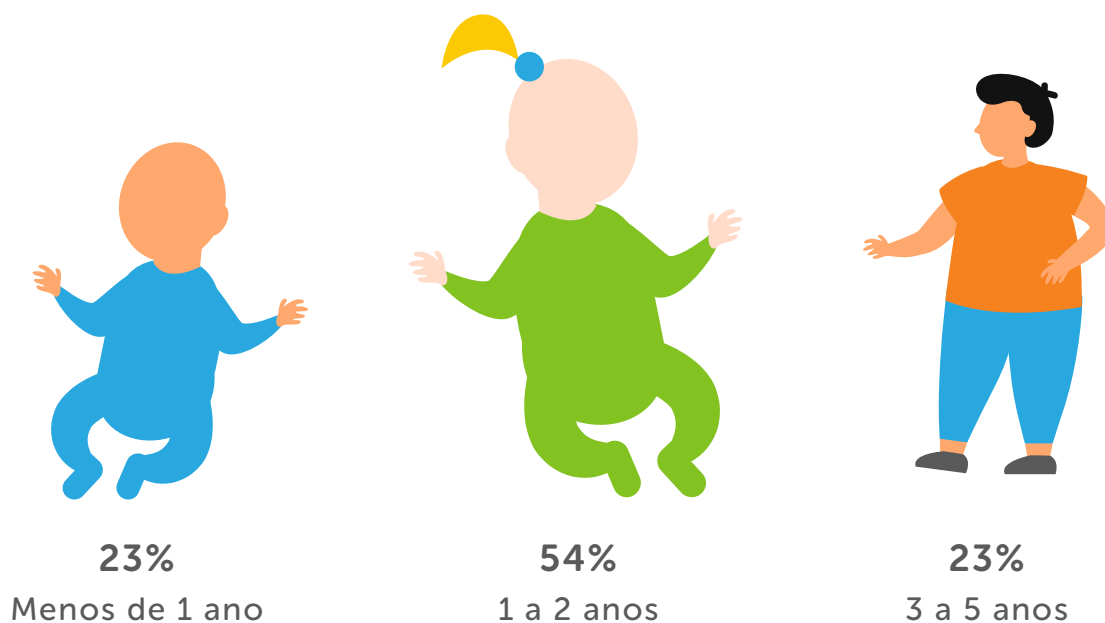

Perfil do pai da criança

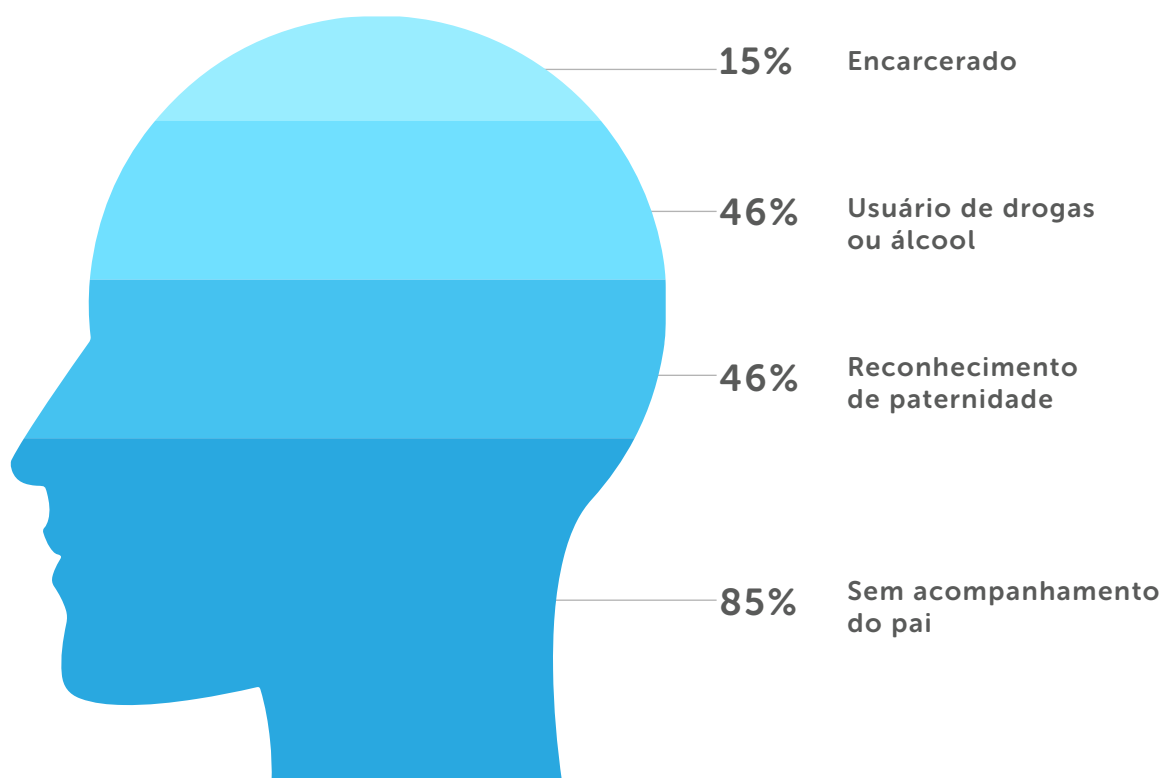

Ano de acolhimento

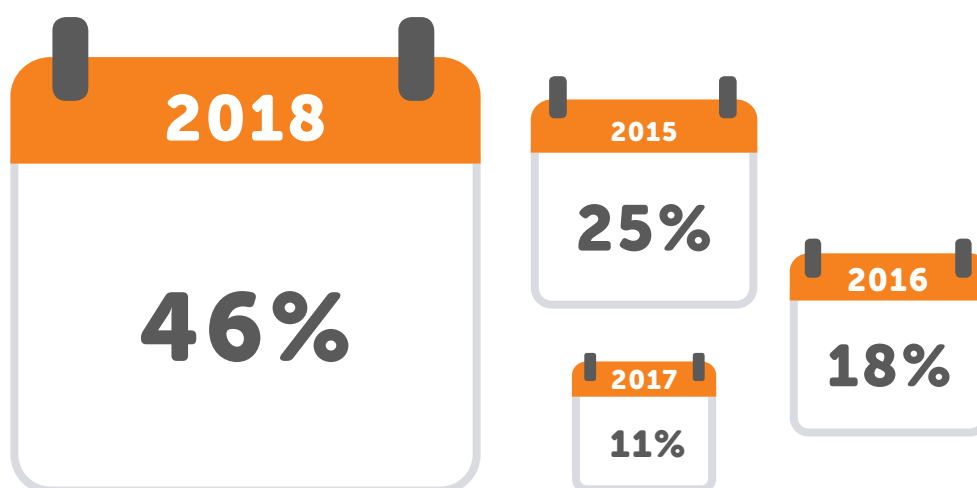

Motivo de desacolhimento

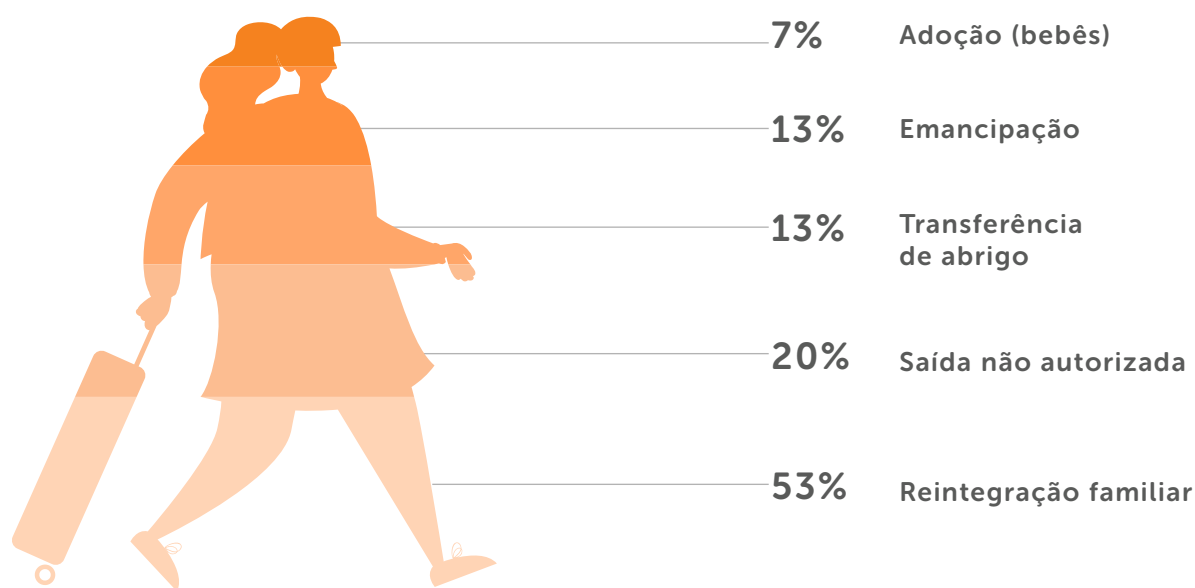

Saúde

- Todas as crianças e adolescentes estão em desenvolvimento compatível com suas idades;
- Têm acompanhamento médico regularmente e o índice de morbidade é 0;
- Todas as adolescentes vítimas da violência continuam com o tratamento específico e especializado;
- Todas as crianças e adolescentes realizam tratamento odontológico regularmente;
- Todas as crianças e adolescentes passaram a contar com o apoio de uma nutricionista que realiza uma visita mensal para avaliar a alimentação e oferecer palestras sobre o tema;
- Todos os bebês estão com os exames e vacinas em dia, além do desenvolvimento cognitivo adequado para a faixa etária de acordo com avaliação médica.

ATIVIDADES, DIVERSÃO E CULTURA

Atividades extracurriculares:

ESPORTES

Futebol Parque do Ibirapuera

PARCERIAS

CURSOS

Inglês Cultura Inglesa

Francês Aliança Francesa

Natação Escola Marista Arquidiocesano/
Colégio Madre Cabrini

PARCERIAS

ATIVIDADES

Fazendo Minha História Instituto Fazendo Minha História

PARCERIAS



INICIAÇÃO PROFISSIONAL

JOVEM APRENDIZ

Sebrae

Tribunal de Justiça

Login

Magazine Luiza

Foro de Santo Amaro

Cadiz Segurança

NewContent



Cultura e diversão

ATIVIDADES REALIZADAS	Nº
Praia	1
Festas promovidas por empresas, instituições ou parceiros	16
Teatros, musicais e espetáculos	19
SESC Vila Mariana e parques da região	59
Integração e recreação com voluntários	32
Atividades comemorativas, culturais, esportivas e ecológicas	124



Espetáculo "Sunset Boulevard"

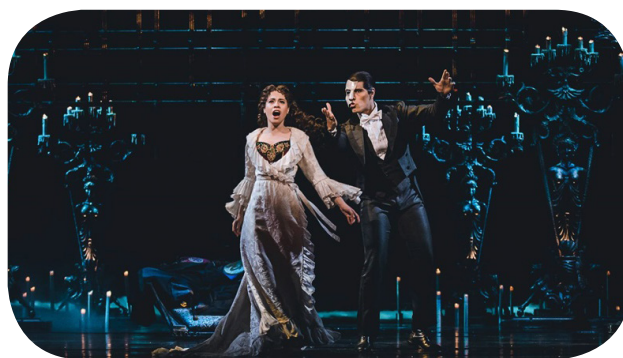

Musical "O Fantasma da Ópera"



"A Verdadeira História do Barão"
(Cia. Cênica Nau de Ícaros)



Museu Afro Brasil



"Billie Elliot" no Teatro Alfa

Intercâmbio Cultural

Em agosto de 2019, a Santa Fé recebeu a visita de alunos alemães das cidades de Stuttgart, Mannheim e Lörrach, que participavam de um intercâmbio em parceria com o Colégio Visconde de Porto Seguro. Na ocasião, as crianças e adolescentes receberam os estudantes na Casa Vovó Ilza para um encontro recheado de cultura e diversão. Além de trocarem experiências em uma grande roda de conversa, os adolescentes e os intercambistas também participaram de atividades e dividiram um gostoso café da manhã.



CURSOS E OFICINAS



Oficina da Linguagem



Objetivos

- A criança e o adolescente se perceberem como protagonistas da própria história;
- Ampliação do repertório cultural;
- Utilizar as diversas formas de linguagem para se expressar.

Atividades Realizadas:

- Arte de Rua: avaliação e execução de trabalhos voltados para este tema;
- Avaliação da obra dos artistas "Os Gêmeos";
- Desenhos, textos e pintura de dois quadros leiloados no 7º Leilão Beneficente Santa Fé.



Quadros produzidos pelas crianças e leiloados no 7º Leilão Beneficente Santa Fé

Oficina de Música



Objetivos

- Desenvolver a personalidade da criança/adolescente como um todo;
- Explorar instrumentos musicais convencionais e não convencionais;
- Explorar sons produzidos pelo corpo.

Atividades Realizadas:

- Estudos de ritmos como RAP, MPB, Hip Hop, Xote, entre outros;
- Experimentação de diversos instrumentos de percussão e corda;
- Repertório: "Velha Infância" (Os Tribalistas), "Oração" (A Banda Mais Bonita da Cidade), "Trem das Onze" (Adoniran Barbosa), entre outras.

Oficina de Teatro e Dança



Objetivos

- Desenvolver técnicas de improvisação, oralidade e expressão corporal;
- Desenvolver a autoestima das crianças e adolescentes;
- Incentivar habilidades artísticas;

- Conhecimento, ampliação e valorização de aspectos culturais brasileiros e de outros povos.

Atividades Realizadas:

- Construção de uma proposta cênica a partir de rodas de conversa;
- Confeção de cenários e figurinos.



FAMÍLIAS DAS CRIANÇAS E ADOLESCENTES





MUDANDO A HISTÓRIA

Programa de apoio às famílias das crianças e adolescentes acolhidos na Santa Fé.

Público-alvo: Famílias das crianças e adolescentes acolhidos na Minha Casa e na Casa Vovó Ilza, com perspectivas de reintegração familiar.

Objetivos

- Resgate da autonomia para que as crianças e adolescentes, moradores da Casa Vovó Ilza e Minha Casa, voltem às suas famílias de forma sustentável e segura;
- Evitar que irmãos das crianças acolhidas também saiam de casa.

Estratégias:

- Atendimento integral às famílias por meio de tratamentos e suportes diversos, preparando-as para receber de volta a criança e/ou adolescente acolhido;
- Reorganização socioeconômica.

Números de 2019:

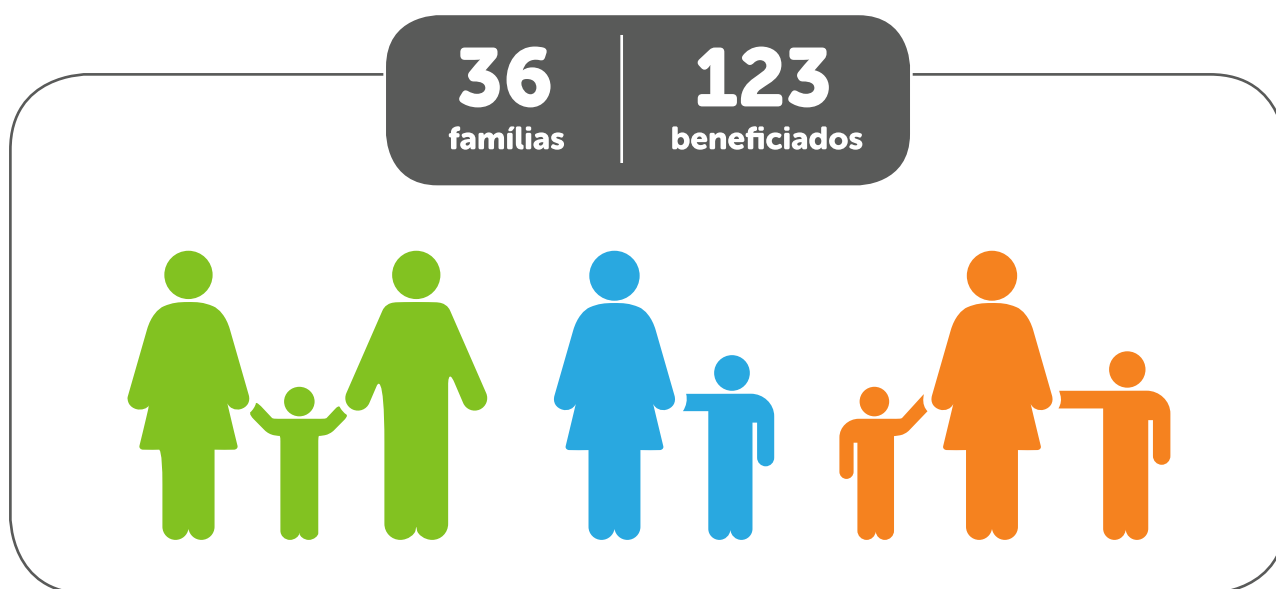

HABITAÇÃO

- Auxílio na aquisição de mobília e/ou enxoval.

CIDADANIA E DIREITOS SOCIAIS

- Organização dos documentos;
- Retomada da guarda de filhos/irmãos abrigados em outras instituições;
- Garantia do direito à Educação (desde creche ao ensino médio);

- Inclusão em programas sociais e habitacionais (Bolsa Família, Aluguel Social, Ação Jovem);
- Reconhecimento de paternidade.

SAÚDE

- Encaminhamento para tratamento psiquiátrico, psicoterapia e acompanhamento;
- Garantia do tratamento médico e odontológico, além de acompanhamento;
- Hospitalização e/ou cuidados de saúde, incluindo auxílio para compra de medicamentos;
- Encaminhamento para tratamento de alcoolismo e/ou dependência química e acompanhamento.

EMPREGABILIDADE

- Encaminhamento para cursos profissionalizantes;
- Auxílio em busca de emprego.

ALIMENTAÇÃO E TRANSPORTE

- Auxílio-transporte;
- Cesta básica.

ACOMPANHAMENTO

- Visita domiciliar e reunião com a família;

- Reunião com a família no abrigo;
- Mediação de conflitos familiares;
- Localização de familiares;
- Acompanhamento ao fórum.

FORTALECENDO FAMÍLIAS

Programa de orientação e acompanhamento das famílias e oficinas de educação e geração de renda.

Público-alvo: Crianças e adolescentes que moram na Minha Casa e Casa Vovó Ilza, suas famílias (nuclear e ampliada), e os jovens que já foram acolhidos pela Santa Fé.



Objetivos:

- Combater a violência estrutural que permeia a maioria das famílias das crianças e adolescentes acolhidos;
- Promover o resgate dos vínculos afetivos, sociais e culturais entre as famílias e as crianças e adolescentes acolhidos.

Estratégias:

- Fortalecimento das relações familiares;
- Empoderamento das famílias para resolução de conflitos;
- Resgate da autoestima, tanto da criança e do adolescente como da família;
- Relação articulada com a rede social para garantia dos direitos sociais.

Números de 2019:

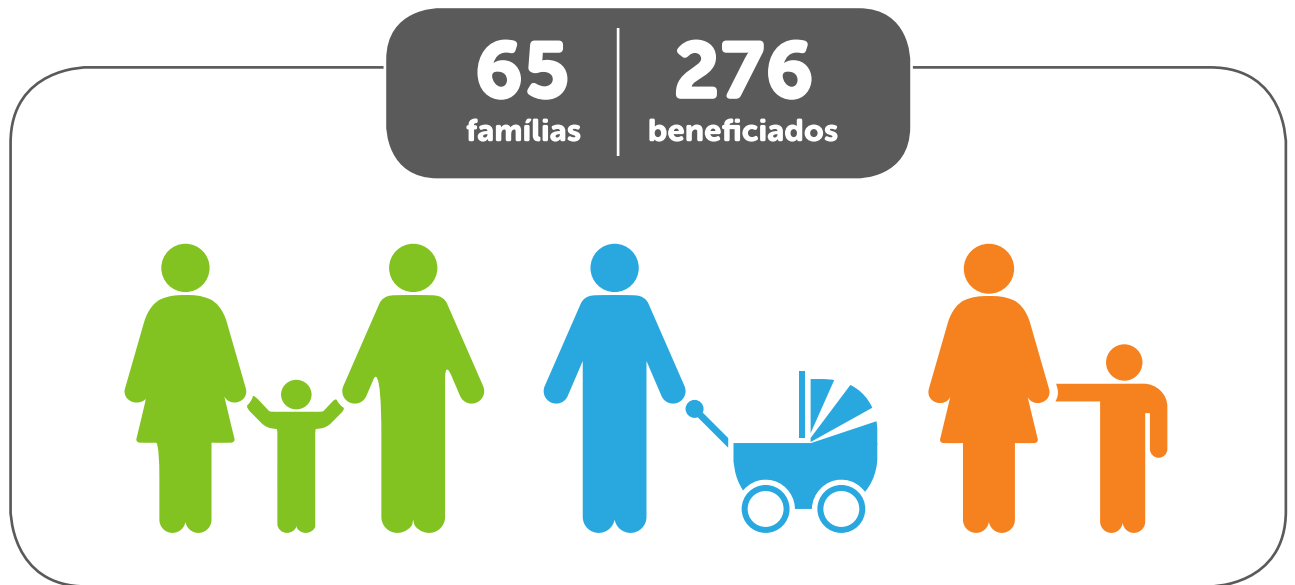

ENCONTROS COM AS FAMÍLIAS

- Atendimentos individuais;
- Palestras;
- Atividades Externas (lazer e cultura).

OFICINAS

- Dança;
- Música;
- Teatro;
- Corte e Costura.

Atendimentos às Famílias

HABITAÇÃO

- Aquisição de mobília;
- Auxílio financeiro para habitação: aluguel e/ou prestação do imóvel (CDHU).

CIDADANIA E DIREITOS SOCIAIS

- Inclusão em programas sociais e habitacionais;
- Garantia do direito à educação (da creche ao ensino médio).

ATENDIMENTOS DE SAÚDE

- Acompanhamento ao Centro de Atenção Psicossocial (CAPS);
- Acompanhamento/internação ao Centro de Referência Álcool, Tabaco e Outras Drogas (CRATOD);
- Acompanhamento/internação ao Centro de Atenção à Saúde Mental (CAISM);
- Acompanhamento ao pronto-socorro do Hospital São Paulo;
- Acompanhamento e internação – Hospital Lacan;
- Acompanhamento ao Centro de Referência da Criança e Adolescente (CRIA) – UNIFESP;

- Instituto Sedes Sapientiae;
- Projeto Quixote;
- Programa de Atendimento e Pesquisa em Violência e Estresse Pós-Traumático (PROVE) - UNIFESP;
- Centro de Atendimento e Apoio ao Adolescente (CAAA) - UNIFESP.

ALIMENTAÇÃO E TRANSPORTE

- Cesta Básica;
- Auxílio-transporte.

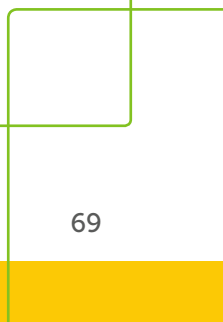
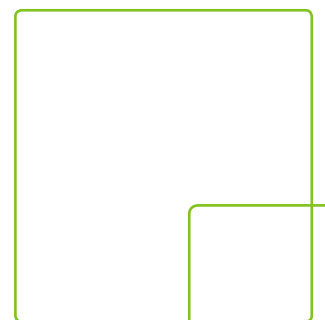
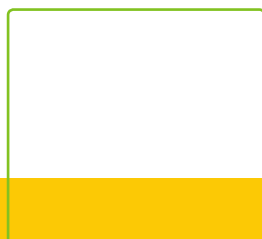



PÓS-ACOLHIMENTO





EDUCAÇÃO CONTINUADA

Programa de acompanhamento das crianças e adolescentes que já deixaram a Santa Fé.

Público-alvo: crianças e adolescentes que retornaram às suas famílias, além de jovens emancipados.

Objetivos

- Contribuir para a plena emancipação do público atendido pela Santa Fé;
- Mediação de conflitos familiares.

Estratégias

- Continuidade do vínculo com a organização;
- A Santa Fé como rede de apoio para crianças e adolescentes.

Números de 2019

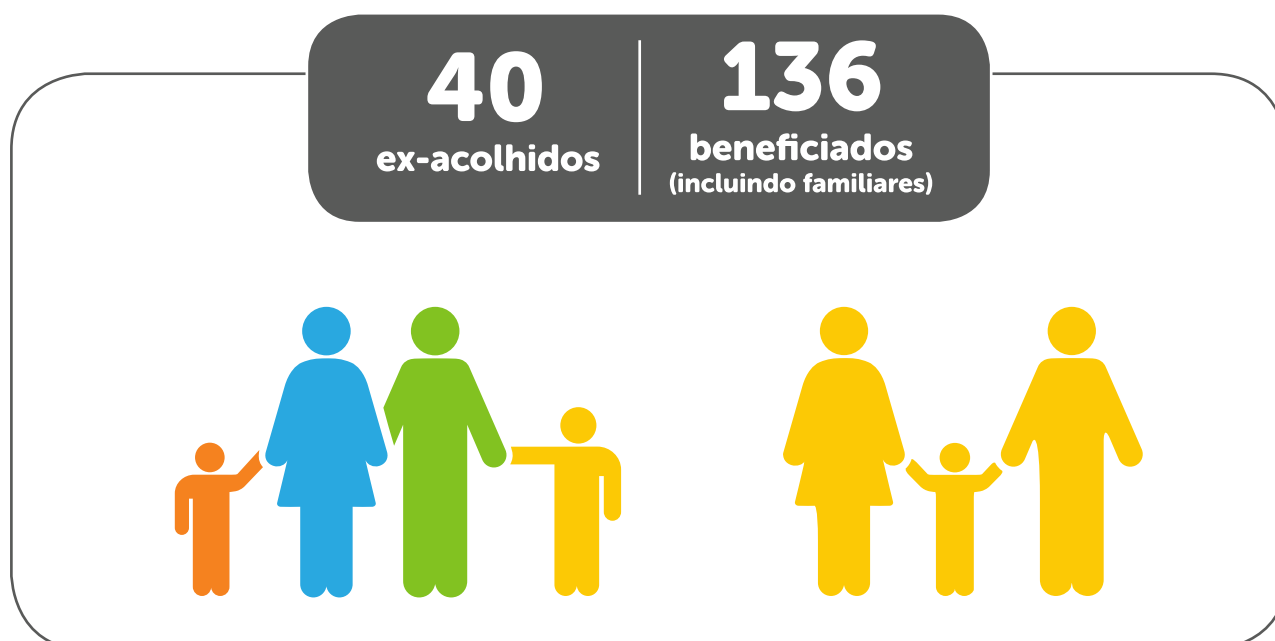

ACOMPANHAMENTO

- Visita domiciliar e reunião com a família;
- Mediação de conflitos familiares;
- Atendimentos individualizados.

HABITAÇÃO

- Auxílio financeiro para despesas: água, luz e gás;
- Auxílio financeiro para habitação: aluguel e/ou prestação do imóvel (CDHU);

- Auxílio na aquisição de mobília e/ou enxoval;
- Auxílio financeiro para transporte de mudança;
- Auxílio financeiro ou de materiais para construção, reforma, ampliação ou pintura.

CIDADANIA E DIREITOS SOCIAIS

- Inclusão em programas sociais ou habitacionais;
- Organização dos documentos;
- Garantia do direito à educação (desde creche a ensino médio);
- Garantia do direito à Pensão Alimentícia;
- Reconhecimento de paternidade;
- Orientação e acompanhamento – violência contra a mulher.

SAÚDE

- Encaminhamento para tratamento psiquiátrico, psicoterapia e acompanhamento;
- Garantia de tratamento médico e/ou odontológico, e acompanhamento;
- Acompanhamento do tratamento – Portadores de necessidades especiais;

- Encaminhamento para tratamento de alcoolismo e/ou dependência química, e acompanhamento.

EMPREGABILIDADE

- Bolsa de estudos;
- Encaminhamento para cursos profissionalizantes;
- Auxílio em busca de emprego.

ALIMENTAÇÃO E TRANSPORTE

- Auxílio financeiro para alimentação;
- Auxílio-transporte;
- Cesta básica.

MORADIA PARA JOVENS EMANCIPADOS



Programa que oferece suporte inicial e auxílio, de maneira decrescente, para a manutenção de moradias a jovens.

Público-alvo: Mães e seus filhos provenientes da Casa Vovó Ilza, além de jovens da Minha Casa que completaram 18 anos, já estão trabalhando e não puderam retornar às suas famílias.

Objetivos

- Apoiar os jovens na construção do seu projeto de futuro;
- Acompanhar a vida autônoma dos jovens, assessorando-os no processo de emancipação.

Estratégias

- Planejamento do processo de desacolhimento das casas Vovó Ilza e Minha Casa;
- Início do processo de autonomia e emancipação dos jovens.

Números de 2019

7 moradias
com **24**
beneficiados

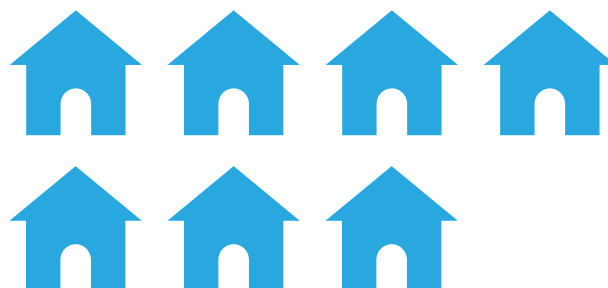
**HABITAÇÃO**

- Auxílio financeiro ou de materiais para construção, reforma, ampliação ou pintura.

CIDADANIA E DIREITOS SOCIAIS

- Garantia do direito à educação (desde creche a ensino médio).

ALIMENTAÇÃO E TRANSPORTE

- Auxílio financeiro para alimentação;
- Cesta básica.



NOVIDADES DE 2019



AÇÃO SOCIAL



Peça Beneficente

No dia 08 de junho, o mágico Célio Amino apresentou o espetáculo "Além da Mágica" no Teatro do Colégio Santa Cruz. A apresentação conta a história de um mágico que relembra o início de sua trajetória no mundo do ilusionismo no Japão. Enquanto o mágico revive como criança os encontros com seus mestres, ele realiza os primeiros números de mágica que aprendeu. O espetáculo foi muito emocionante e toda a renda arrecadada foi revertida para a Santa Fé.



Pedal do Bem

Iniciativa da Engeform Desenvolvimento Imobiliários, a ação aconteceu em maio para celebrar o aniversário de um ano do Desafio 40K. Toda a renda arrecadada foi revertida para a Santa Fé.

EVENTOS ESPECIAIS

26 anos da Santa Fé – 7º Leilão Beneficente

Pelo 7º ano consecutivo, a Santa Fé realizou um grande leilão de artes e experiências para celebrar seu aniversário e angariar fundos para a organização no dia 23 de outubro, no Salão de Festas do Clube Pinheiros.

O tema deste ano foi "Construindo Pontes para um Mundo Melhor". Com cerca de 600 convidados presentes, o leilão contou com obras de arte de renomados artistas, como Antônio Peticov, Lygia Reynach e Eduardo Srur, entre outros. Entre as experiências leiloadas, um bate-bola com Fernando Meligeni, aulas de goleiro com o Zetti e aulas de golf com Alexandre Rocha. Aloísio Cravo foi quem conduziu o leilão de obras de arte e o conselheiro André Abucham foi quem conduziu o leilão de experiências. O jantar foi assinado pela chef Morena Leite, repetindo a parceria de 2017, e o show da noite ficou por conta do cantor e conselheiro Suhai.



Patrocinadores e Apoiadores – Santa Fé 26 Anos

MANTENEDOR Engeform

DIAMOND Magazine Luiza

PLATINUM Centerval | ControlTec | Libercon
| Racional | Roldão Atacadista |
Sabesp | Suhai Segurança Pessoal |
Telar | Temon

GOLD Arpol | Bichara Advogados | BMPI |
BRG Pinturas | Capta-DI | Fechando
o Gol | Freitas Leite | Garagelnn |
JF Citrus | Pashal | SDI

SILVER A.M. Marxsen | Alano | BBL
Engenharia | CDKENG | Colorado |
Controller BMS | Cordeiro
CS Brasil | Daikin | Decorplac |
Dramm Drywal | Embu | Estapar |
Furukawa & Klint | GeoCompany |
Grupo GPS | Habitacional | Iguaçu
Energia | Keller Tecnogeo |
LVTEC | Symphony Latam | Sysfort |
Target Trading | Totvs | Unis |
Verus Ambiental

APOIADORES

Aloisio Cravo | As Meninas
Produções | Braga | By Kamy Eventos
| Capim Santo | Casa das Festas |
Epifania | Esporte Clube Pinheiros
| Família Geisse | Grupo Gaia |
iArremate | Jim Beam | Manacá |
MBacellar | Noono | Party | P.P.S.
Vinhos | Social For Sales | Stick
Paper | StockTotal | Suhai |
Tom Catan

APOIADORES - SORTEIO

Agência Multicase | Andrea
Annunziata | CAU Chocolates |
Cecilia Annunziata | Cinegastroarte
Clandestino | Cristaleria Nacional
| Entrepoto | Le Jazz | Geiko San
| Mori Ohta Sushi | NOVOTEL |
Openbox2 | Phenicia Concept |
Rubayat | Casa Santa Luzia |
Sta. Parrilla | SAJ | Studio W |
TA Gastronomia | Txai Resorts |
Pizzaria Veridiana | Viva! Experiência

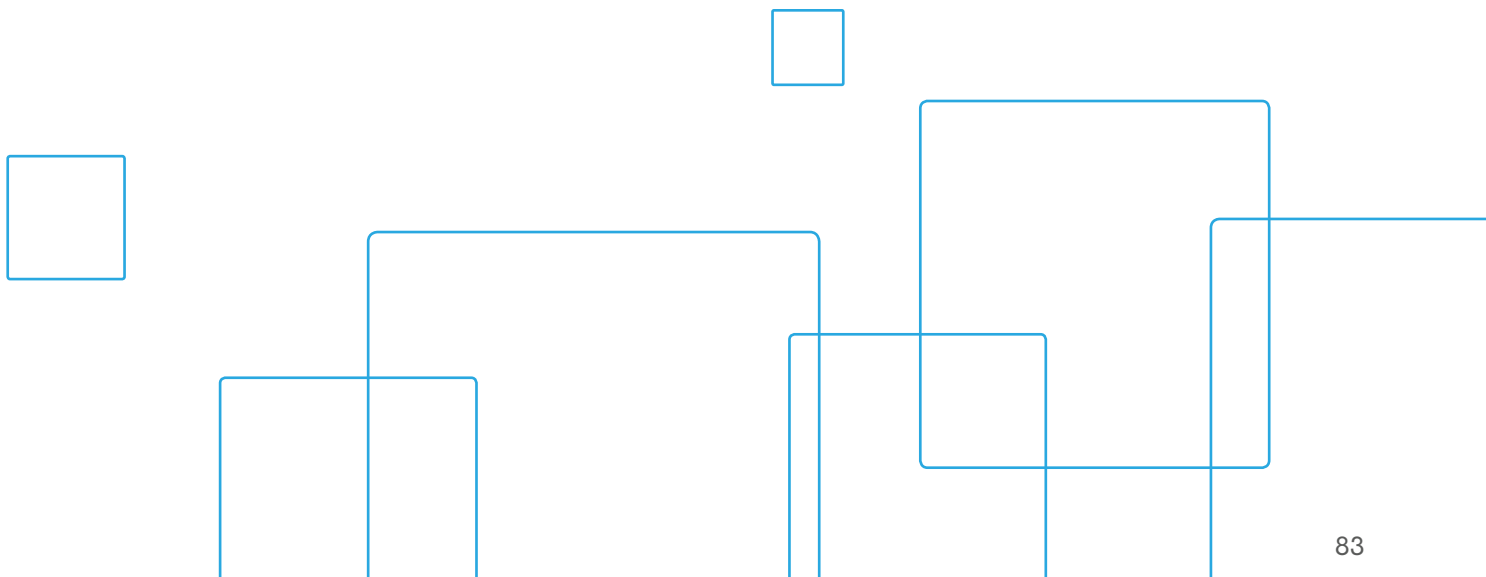

DOADORES - LEILÃO DE ARTES

Alex Cerveny | Ana Calzavara | André Paoliello | Antônio Peticov | Beto Sanovicz | Camila Boranga Claudio Tozzi | Cynthia Lagrotta | Daniel Ribeiro | Danilo Blanco | Dextron Consulting | Didu Losso Eduardo Srur | Gabriel Nehemy | Gabriela Costa | Galeria Almeida e Dale | Galeria Brasileira | Galeria Estação | Galeria Marília Razuk | Galeria Raquel Arnaud | Graziela Pinto | Gregório Gruber Guto Lacaz | Heloisa Zanaga | Iran do Espírito Santo | Kimi Nii | Leandro Spett | Luciana Luchesi | Lygia Reinach | Marcelo Cipis | Marepe | Maria Luisa Editore | Newton Mesquita | Orandi Momesso | Ovo | Renato Sacerdote | Rogério de Medeiros | Taly Cohen | Tuca Reines | Yara Dewachter | Zezão

DOADORES DE EXPERIÊNCIA

Abrigo Minha Casa | Abrigo Vovó Ilza | Alexis de Vault | Alexandre Rocha | André Coji | Antônio Peticov | Carlinhos Brown | Dani Azevedo | Drive4Fun | Fechando o Gol | Fernando Meligeni | Frederico Moscardi | Gabriel Medina | Gustavo Pintor | Henrique Narita | Juanfran | Jun Sakamoto | Kitchin em Casa | La Cura | Luizão | Marcio Lui | Paulo Nishimura | Purowake | RepLago | Rodrigo Del Arc | Santa Clara Eco Resort | Sophia Moscardi | Special Trip | Suhai | Veronica Sierras

Divulgação na Mídia

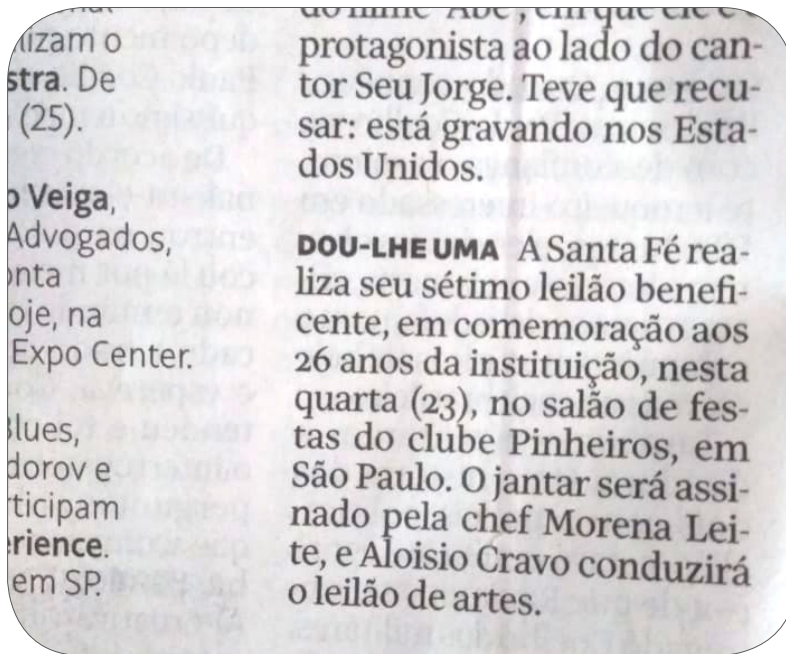

Esquerda: jornal Folha de São Paulo;
Abaixo: jornal Estadão.



1. Marcia Pastore e Sonia Teixeira foram ao 7º Leilão Beneficente Santa Fé. **2.** Claudio Tozzi. **3.** Guto Lacaz. **4.** Antônio Petcov. Anteon-tem, no Clube Pinheiros.

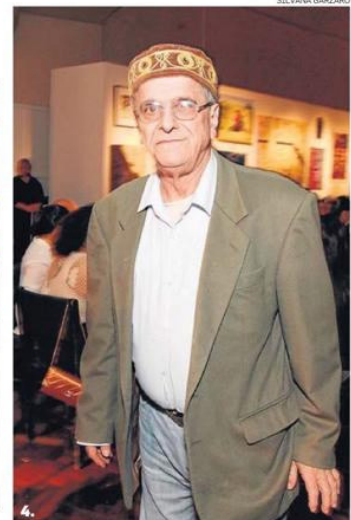
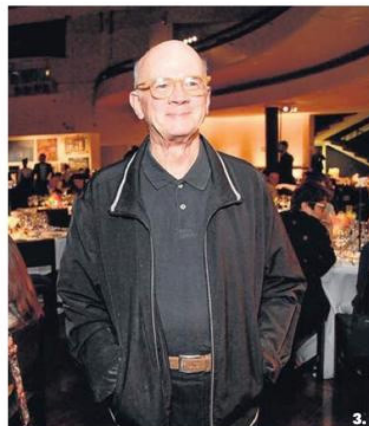

NA FRENTE

- Eliana Goes estará entre os artistas presentes ao Happening, dia 29. No Jardim América.
- A Fundação Dr. Rubem Cunha, presidida por Marcelo Cunha faz almoço beneficente. Hoje, no Figueira Rubaiyat.
- Regina Silveira lança catálogo da exposição *Exit* e, junto com José Carlos Auriemo,

inaugura a obra *Glossário (Rainbow)*, da artista, no Shopping Cidade Jardim.

- A ministra Cármen Lúcia encerra hoje o 23.º Congresso de Meio Ambiente do MPSP. Em São Paulo.
- Leonardo Valente lança hoje o livro *O Beijo da Pombagira*. Na Galeria Metrôpole.
- Interinos: Gabriel Manzano, Cecília Ramos, Marcela Paes e Sofia Patsch.

MOVIMENTOS DE CONSCIENTIZAÇÃO

8 de março Dia Internacional da Mulher



**Dia Internacional da Mulher,
um dia de luta!**

O Brasil ocupa a 4ª posição no número de ocorrências de gravidez na adolescência na América do Sul, ficando atrás apenas da Venezuela, Equador e Bolívia (Organização Pan-Americana da Saúde, 2018).

O Brasil ocupa a 5ª posição no ranking de países com mais casos de feminicídios do mundo, ficando atrás apenas de El Salvador, Colômbia, Guatemala e Rússia (ONU, 2018).

A cada 9 minutos uma mulher é estuprada e a cada dois minutos um caso de agressão é registrado (Fórum Brasileiro de Segurança Pública - 12º Anuário Brasileiro de Segurança Pública, 2018).

**08 de março
Dia Internacional
da Mulher.**

santafe.org.br

Disque Denúncia - 100



15 de abril Dia do Desarmamento Infantil



18% dos homicídios no Brasil são praticados contra crianças e adolescentes

80% desses crimes são cometidos por armas de fogo

ESSA REALIDADE PRECISA MUDAR!
15 de abril - Dia do Desarmamento Infantil



Santa Fé

Fonte: Fundação Abrinq



18 de maio - Dia Nacional de Combate ao Abuso e à Exploração



São **164 estupros** por dia no Brasil, **70% dos casos** são contra crianças e adolescentes. **77% dos agressores** fazem parte do grupo familiar da criança ou adolescente. **79% dos casos** ocorreram na casa da vítima ou do suspeito.

Denuncie! Disque 100!

santafe.org.br

Fonte: Fórum Brasileiro de Segurança Pública (2018) / Disque Denúncia (2016).

18 de maio

Dia Nacional do Combate ao Abuso e Exploração Sexual da Criança e do Adolescente



Crianças e adolescentes são as principais vítimas de agressão no Brasil



Em 2017, o Disque 100 recebeu, em média, 390 denúncias todos os dias.

santafe.org.br

Fonte: Disque 100

Estado	Número de vítimas
Roraima	178
Amapá	245
Amazonas	3.204
Pará	3.416
Maranhão	3.960
Rio Grande do Norte	3.253
Ceará	6.714
Pernambuco	5.439
Piauí	1.901
Pernambuco	5.439
Alagoas	1.539
Sergipe	1.711
Tocantins	919
Rio de Janeiro	2.835
Distrito Federal	3.223
Minas Gerais	15.227
São Paulo	28.455
Rio de Janeiro	16.140
Paraná	5.851
Santa Catarina	4.466
Rio Grande do Sul	5.022
Mato Grosso do Sul	2.955
Goias	4.207
Mato Grosso	1.740
Rondonia	1.060
Acre	429

4 de junho

Dia Mundial das Crianças Vítimas de Agressão

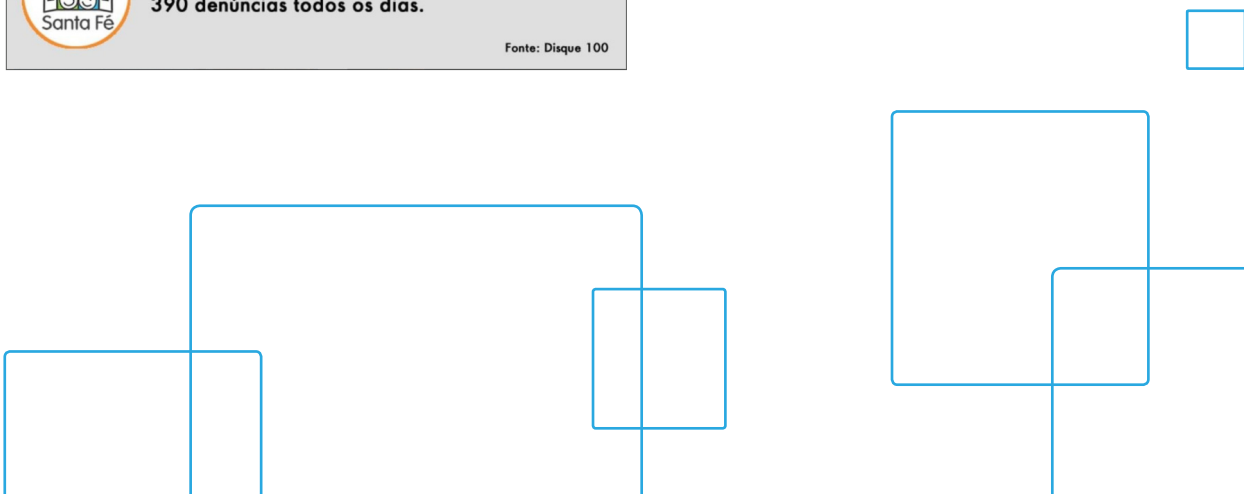

PRÊMIO



Em 2019, a Santa Fé foi eleita
uma das 100 melhores ONG's
pelo **Instituto Doar**.

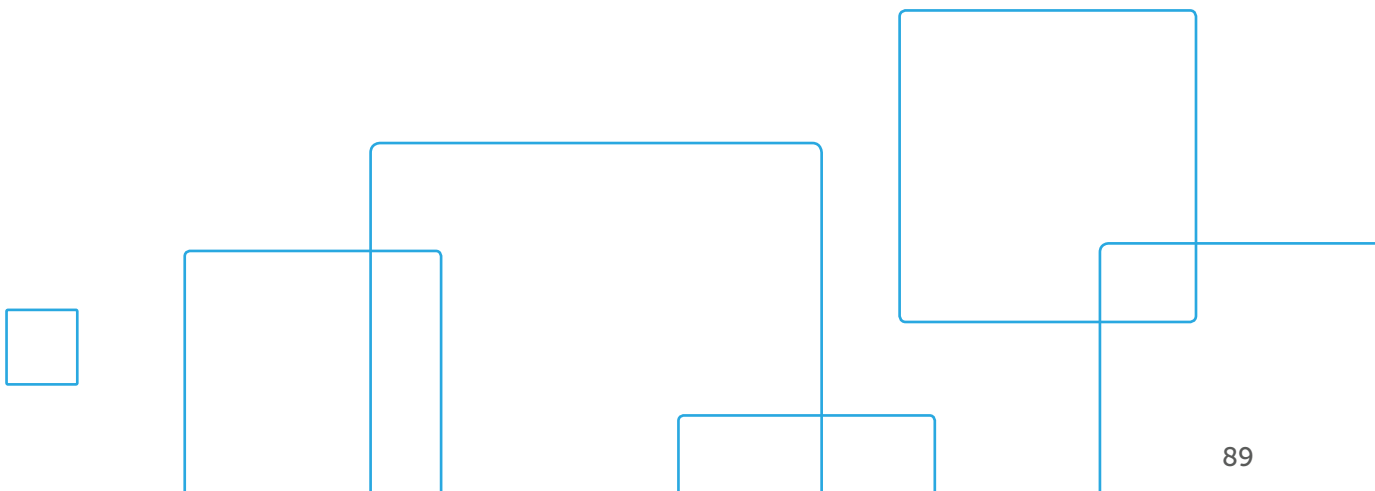

SUSTENTABILIDADE 2019

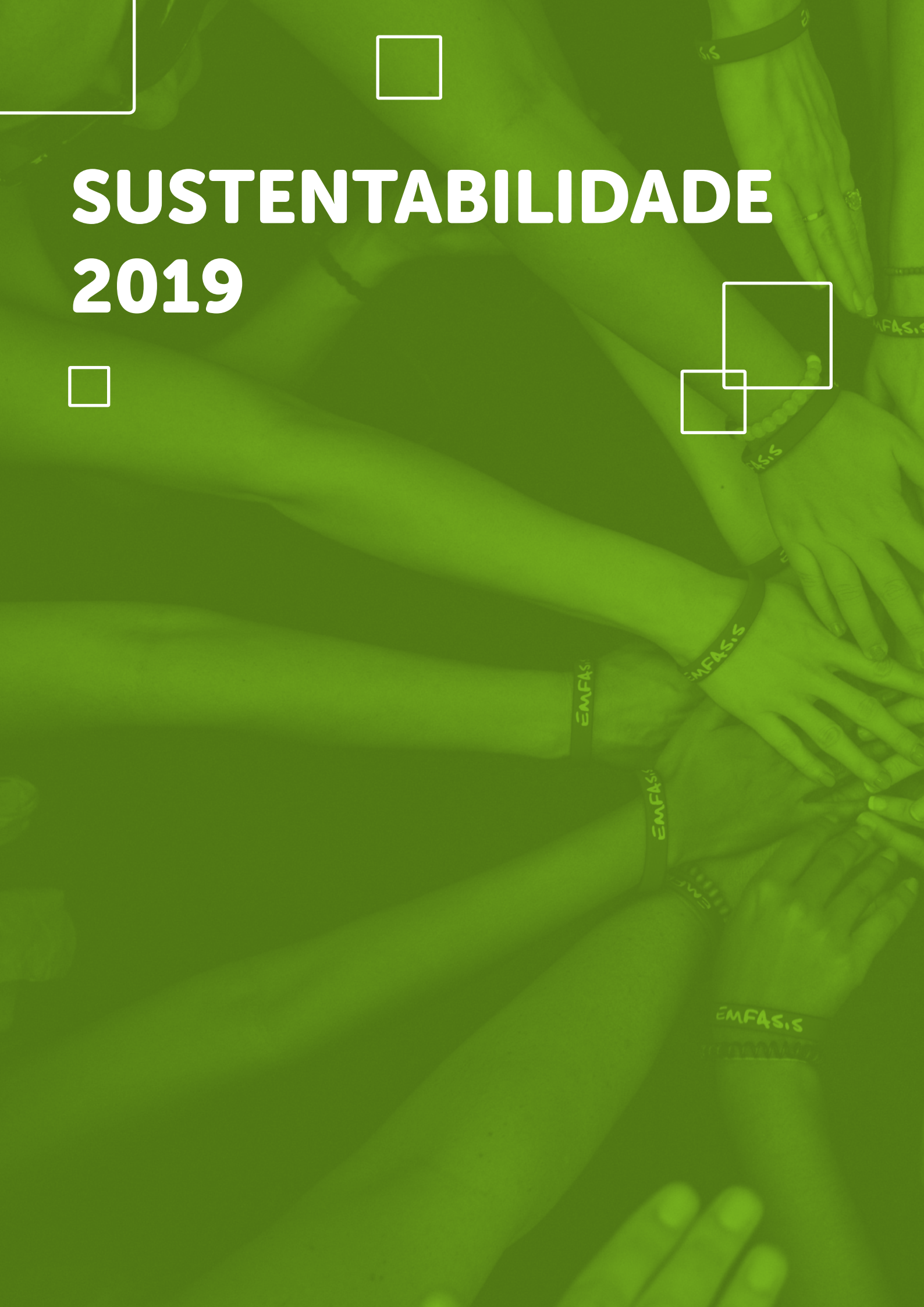



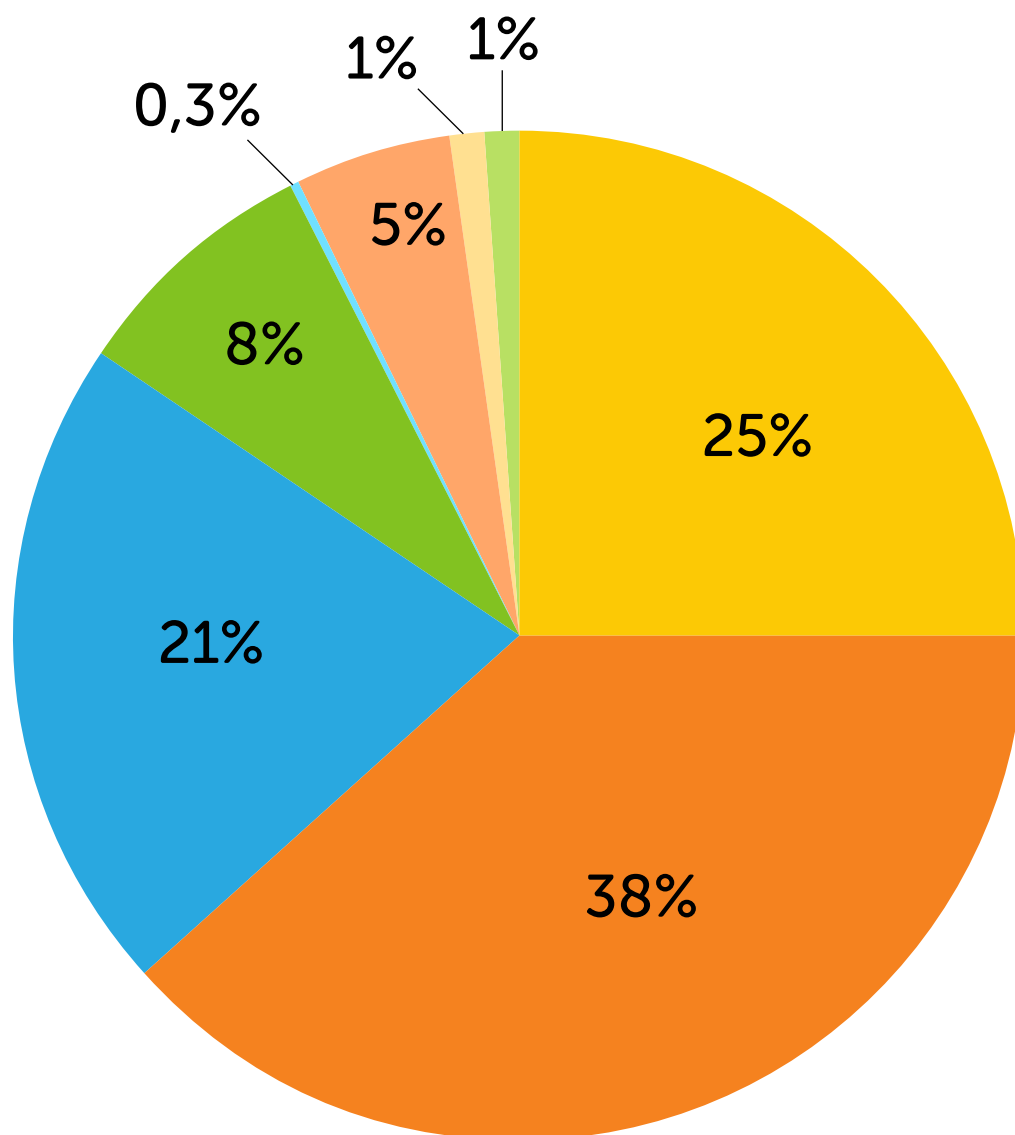

- Cooperação internacional
- Doações de pessoas físicas
- Convênios com o setor público
- Parcerias com empresas privadas
- Recursos próprios/eventos
- Doações de produtos
- Nota Fiscal Paulista
- Parceria com fundações e institutos



GESTÃO FINANCEIRA





	2019	2018	2017
RECEITAS	6.741.584,14	5.962.826,29	6.234.183,11
Convênios Públicos	1.956.296,16	1.720.641,37	2.138.070,03
Doações	3.555.931,04	3.371.794,43	2.864.469,50
Não Operacionais	73.654,75	73.340,79	173.826,87
Nota Paulista	449.408,07	132.148,38	219.945,01
Outras Variações Patrimoniais	706.294,12	664.901,32	837.871,70

	2019	2018	2017
DESPESAS	6.513.134,98	6.170.404,93	5.923.606,17
Pessoal	3.430.575,72	3.001.209,86	2.818.999,48
Encargos	781.659,70	582.123,70	678.204,01
Tributárias/ Financeiras	85.808,91	57.589,41	137.312,74
Operacionais	617.868,00	959.989,61	711.751,55
Administrativas	1.578.706,50	1.551.263,20	1.559.277,72
Provisões	18.516,15	18.229,15	18.060,67
RESULTADO	228.449,16	-207.578,64	310.576,94

* Resultado fica sujeito a alterações até o final do processo de auditoria contábil.

* A Associação Beneficente Santa Fé é auditada anualmente pela Cokinos Auditores e Consultores.



REGISTROS E CERTIFICADOS







- CNPJ 71.729.628.0001-70;
- Conselho Nacional de Assistência Social (CNAS) 44006.003503/98-11;
- Conselho Estadual de Assistência Social (CONSEAS) 0279/SP/2000;
- Conselho Municipal de Assistência Social (COMAS) 650/2012;
- Conselho Municipal dos Direitos da Criança e do Adolescente (CMDCA) – 549/96;
- Secretaria Municipal de Assistência e Desenvolvimento Social (SMADS) – 30.4;



- Secretaria Estadual de Desenvolvimento Social - (SEADS) 5026/1998;
- Utilidade Pública Municipal - Decreto nº 36.870 de 22/05/1997;
- Utilidade Pública Federal - Portaria nº 3049 de 29/11/2012;
- Certificado de Regularidade Cadastral de Entidades (CRCE) 1100/2013;
- Imunidade do Imposto sobre Transmissão "Causa Mortis" e Doação de Quaisquer Bens ou Direitos (ITCMD)- art. 7º do Decreto 46.655/02;
- Certificado de Gestão e Transparência emitido pelo Instituto Doar.

RECONHECIMENTOS

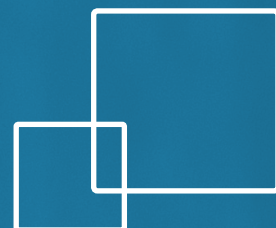



- Classificada entre as 100 melhores organizações sociais do Brasil no ano de 2019, segundo o ranking do Instituto Doar;
- Classificada entre as 500 melhores organizações sociais do mundo (na posição de número 284), segundo o ranking "Top 500 NGO's World", da NGO Advisor, entidade suíça que avalia e classifica organizações sem fins lucrativos;
- Marcia Dias, presidente da Santa Fé, selecionada para a seção "Paulistano Nota Dez" da revista Veja São Paulo, espaço que reúne histórias de pessoas que fazem a diferença na cidade de São Paulo - 2014;
- Selecionada para visita da rainha Silvia da Suécia, fundadora da World Childhood Foundation, organização que atua na prevenção e combate ao abuso e exploração sexual infantil - 2013;
- Selecionada para visita do Dr. Charles Nelson, médico neurologista, professor de pediatria e pesquisador na Universidade de Harvard - 2013;
- Selecionada pela IBM para o projeto Celebration of Service - On Demand Community Impact Grant 2011;
- Selecionada pela Veja São Paulo na matéria "35 instituições que valem sua doação" - Edição 51 - pág. 42 - 2008;
- Selecionada pelo Criança Esperança - TV Globo/ UNESCO - 2008;

- Representante do Brasil no Seminário Internacional "Crianças e Adolescentes em situação de rua" - Secretaria de Relações Exteriores do México, Casa Aliança e JICA México (Agência de Cooperação Internacional do Japão) – 2007;
- Integra a Rede de Tecnologias Sociais – RTS desde 2006;
- Fellow Ashoka desde 2006;
- Eleita a melhor tecnologia social do Brasil na categoria "Direitos da Criança e do Adolescente" - Fundação Banco do Brasil, Petrobras e UNESCO – 2005;
- Parceira da Escola Paulista de Medicina - UNIFESP na concepção da unidade de saúde mental da Fundação Casa – 2004;
- Selecionada para visita do relator especial da ONU sobre a venda de crianças, prostituição e pornografia infantil, Sr. Juan Miguel Petit – 2003.

PARCEIROS



PARCEIROS ESTRATÉGICOS



PRINCIPAIS PARCEIROS

- #lescréatrices;
- Aflalo e Gasperini Arquitetos;
- BRG Pinturas e Serviços;
- Central de Penas e Medidas Alternativas da Justiça Federal de São Paulo;
- Colégio alemão Hans-Thoma-Gymnasium;
- Colégio alemão Max-Planck Gymnasium Dortmund;
- Colégio alemão Ratsgymnasium - Stadthagens;
- Colégio Santa Cruz;
- Evergreen;
- Grupo GPS;
- Grupo Ohana;
- Santa Micaela Pães e Doces;
- Shalom Foundation;
- Sindepark;
- STCA Consultoria e Auditoria;
- Suhai Serviços e Suhai Vigilância;
- Universal Chemical;
- Geschwister Scholl Schule Mannheim;
- Gottlieb-Daimler-Gymnasium – Stuttgart;
- Käthe-Kollwitz Gymnasium – Halberstadt.

PARCEIROS TÉCNICOS

- Centro de Atenção Integrada à Saúde Mental - CAISM;
- Casa da Saúde da Mulher - UNIFESP;
- Centro de Recuperação e Educação Nutricional - CREN;
- Centro de Referência da Infância e Adolescência - CRIA/UNIFESP;
- Centro de Referência e Tratamento - CRT Doenças Sexualmente Transmissíveis/AIDS;
- Hospital Samaritano;
- Instituto Fazendo História;
- Instituto Sedes Sapientiae;
- Pontifícia Universidade Católica de São Paulo - PUC/Psicologia;
- Programa de Orientação e Atendimento aos Dependentes - PROAD;
- Programa de Atendimento e Pesquisa em Violência - PROVE;
- Projeto Quixote;
- Universidade Paulista – UNIP/Psicologia.

APOIADORES

- Ashoka;
- Associação Prato Cheio;
- Banco de Alimentos da CEAGESP;
- Banco de Alimentos da Cidade de São Paulo;
- Blombô Leilões;
- BTS – Strategy Made Personal;
- Childhood Brasil;
- Citi Esperança;
- Colégio Visconde de Porto Seguro;
- Contours Ipiranga;
- Fundação Rubem Cunha;
- Grupo New Content;
- Instituto Horas da Vida;
- Johnson & Johnson;
- Laundrette;
- Mães Solidárias;
- Manacá Comunicação;



**PREFEITURA DE
SÃO PAULO**
ASSISTÊNCIA SOCIAL



Fundo Municipal dos Direitos
da Criança e do Adolescente

- O Polen;
- Pan Seguros;
- Pay Pal;
- Printar Gráfica Rápida;
- #ShopperDoBem;
- VZ Love and Bytes;
- Wirecard;
- Wise.



COMO PARTICIPAR





A manutenção dos programas da Santa Fé, só é possível por meio de doações de empresas e pessoas físicas que reconhecem e acreditam no trabalho desenvolvido pela organização.

Todos podem contribuir e fazer a diferença na vida das crianças e adolescentes da Santa Fé!

DOAÇÕES FINANCEIRAS

Doações Pontuais

Doações financeiras de qualquer valor podem ser feitas por meio de depósito bancário, boleto ou outras opções disponíveis no site (cartão de crédito e débito).

Dados Bancários:

Bradesco – 237
Agência: 0108
Conta-Corrente: 332990-9
CNPJ: 71.729.628/0001-70

Informações:

E-mail: contato@santafe.org.br
Telefones: (11) 5083-0092 /
(11) 5549-0564

Para doar:

www.santafe.org.br
– Doe agora

Doações de Produtos

- Alimentos;
- Produtos de higiene pessoal;
- Produtos de limpeza;
- Cestas básicas;
- Móveis, eletrodomésticos e outros itens que estejam em bom estado.

Patrocínio de Projetos e Eventos

Envie uma mensagem para contato@santafe.org.br e saiba como ajudar com Projetos e Eventos.

DOAÇÃO DE CUPONS FISCAIS

A doação do cupom fiscal de um café de R\$ 4,00, por meio do aplicativo oficial, pode render até **R\$ 257,00**.

Doando as notas fiscais, é possível ajudar as crianças e adolescentes da Santa Fé sem gastar nada.



As entidades de assistência social sem fins lucrativos, como a Associação Beneficente Santa Fé, nos termos da lei nº 12.685/2007, podem usufruir dos créditos concedidos pelo Programa Nota Fiscal Paulista, desde que estejam devidamente cadastrados em suas respectivas secretarias de atuação e regularizadas no Cadastro Estadual de Entidades.

Para doar seu cupom fiscal com CPF, você precisará de um celular, computador ou tablet.

Pelo computador:

- Entre no Site do Programa Nota Fiscal Paulista;
- Faça seu cadastro ou entre informando seu login e senha;
- Entre na aba "Entidade";
- Entre em "Doação de Cupons com CPF (automática)";
- Selecione o período do cadastro e clique em Pesquisar;
- Coloque o CNPJ da Santa Fé, 71.729.628/0001-70 e clique em pesquisar. Selecione a primeira opção "Associação Beneficente Santa Fé" e clique em voltar;
- Confirme sua doação! Agora, todas as vezes que você falar seu CPF em alguma compra, ele irá para a Santa Fé, ajudando a transformar a vida de nossas crianças e adolescentes.

Pelo aplicativo:

- Procure na loja de aplicativos do seu celular ou tablet pelo app "Nota Fiscal Paulista" e instale;
- Se você já tem cadastro, é a mesma senha e login que usa para consultar seu saldo, créditos e fazer doações manuais. Caso não tenha cadastro, clique em "Registre sua conta";
- Clique em "Doação com CPF";
- Coloque o CNPJ da Santa Fé, 71.729.628/0001-70 e clique em pesquisar. Selecione a opção "Associação Beneficente Santa Fé" e confirme a sua doação. Não se esqueça de informar seu CPF em suas compras.

Os créditos concedidos pelo programa são transformados em recursos financeiros para a organização e representam uma importante contribuição para a manutenção e continuidade do trabalho da Santa Fé.

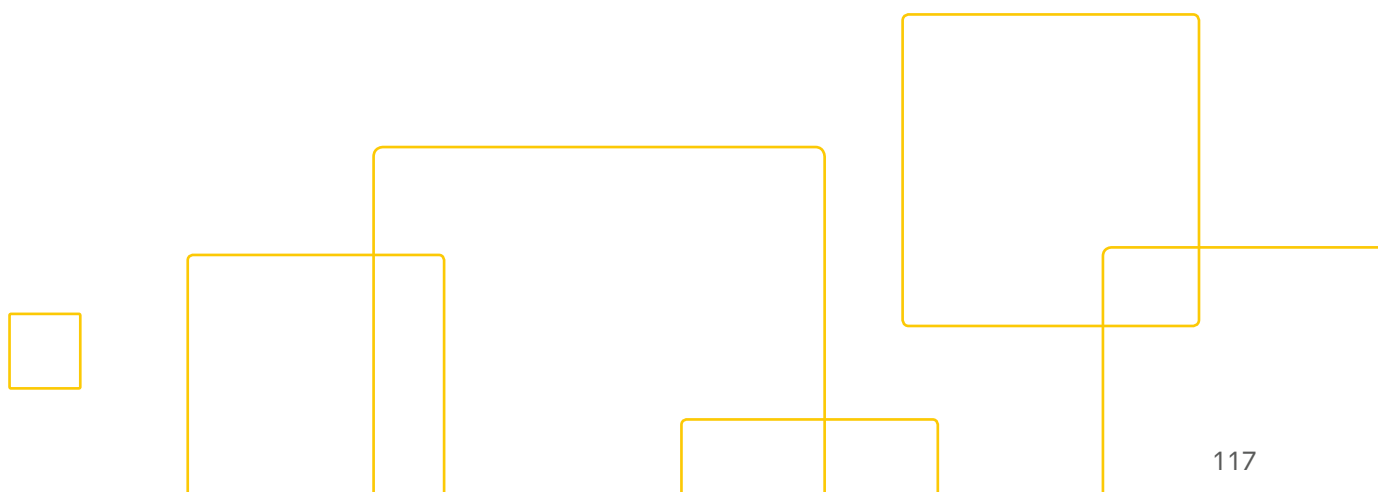



Santa Fé

CONTATO

contato@santafe.org.br
(11) 5083-0092 / 5549-0564
www.santafe.org.br

 /AssociacaoBeneficenteSantaFe

 ongsantafe